

**Dossier # : 1218416001**

<b>Unité administrative responsable :</b>	Service de l'urbanisme et de la mobilité , Direction de l'urbanisme , Aménagement et design urbain
<b>Objet :</b>	Adopter, avec changements, un règlement visant à modifier le Plan d'urbanisme de la Ville de Montréal (04-047) afin d'y intégrer le Programme particulier d'urbanisme (PPU) de l'écoquartier Lachine-Est

**SENS DE L'INTERVENTION**

Document(s) juridique(s) visé(s)

---

**COMMENTAIRES**

Voir les documents ci-joints.

---

**FICHIERS JOINTS**



2023 - 04 - 28- REG - PU LachineEst.docx



Annexe A\_Carte\_3\_1\_1\_Lachine\_Résultante.pdf



Annexe B\_Carte\_3\_1\_2\_Lachine\_Résultante.pdf



20230601\_PPU\_EQLachineEst\_FINAL\_LR.pdf

---

**RESPONSABLE DE L'INTERVENTION**

Daniel AUBÉ  
Avocat

**Tél :** 438 833-6487

**ENDOSSÉ PAR**

Le : 2023-05-29

Daniel AUBÉ  
Avocat

**Tél :** 438 833.6487  
**Division :** Droit public

**VILLE DE MONTRÉAL**  
**RÈGLEMENT**  
**04-047-XXX**

**RÈGLEMENT MODIFIANT LE PLAN D'URBANISME DE LA VILLE DE MONTRÉAL (04-047) AFIN D'Y INTÉGRER LE PROGRAMME PARTICULIER D'URBANISME DU SECTEUR DE PLANIFICATION DE L'ÉCOQUARTIER LACHINE-EST**

Vu l'article 130.3 de la Charte de la Ville de Montréal, métropole du Québec (RLRQ, chapitre C-11.4);

Vu les articles 109 et 109.1 de la Loi sur l'aménagement et l'urbanisme (RLRQ, chapitre A19.1);

À l'assemblée du \_\_\_\_\_ 2023, le conseil municipal décrète :

**1.** La carte 3.1.1 intitulée « L'affectation au sol » incluse à la partie I du Plan d'urbanisme de la Ville de Montréal (04-047) est remplacée, à l'égard du territoire de l'arrondissement de Lachine, par la carte jointe en annexe A au présent règlement.

**2.** La carte 3.1.2 intitulée « La densité de construction » incluse à la partie I de ce plan d'urbanisme est remplacée, à l'égard du territoire de l'arrondissement de Lachine, par la carte jointe en annexe B au présent règlement.

**3.** La section 9.5 du chapitre 9 de la partie II de ce plan d'urbanisme concernant l'arrondissement de Lachine est modifiée par la création des nouveaux secteurs à transformer 09-T7, 09-T8, 09-T9, 09-T10, 09-T11 et 09-T12 dont les caractéristiques de densité de construction sont les suivantes :

« Secteur 09-T7 :

- bâti de deux à quatre étages hors sol;
- taux d'implantation au sol faible ou moyen;
- C.O.S. minimal : 0,5;
- C.O.S. maximal : 3,0.

Secteur 09-T8 :

- bâti de deux à six étages hors sol;
- taux d'implantation au sol faible ou moyen;
- C.O.S. minimal : 0,5;
- C.O.S. maximal : 3,0.

Secteur 09-T9 :

- bâti de deux à six étages hors sol;
- taux d'implantation au sol faible ou moyen;
- C.O.S. minimal : 1,0;
- C.O.S. maximal : 4,0.

Secteur 09-T10 :

- bâti de deux à huit étages hors sol;

- taux d'implantation au sol moyen;
- C.O.S. minimal : 1,5;
- C.O.S. maximal : 5,0.

Secteur 09-T11 :

- bâti de deux à douze étages hors sol;
- taux d'implantation au sol moyen;
- C.O.S. minimal : 1,5;
- C.O.S. maximal : 5,0.

Secteur 09-T12 :

- bâti de deux à quinze étages hors sol;
- taux d'implantation au sol moyen;
- C.O.S. minimal : 1,5;
- C.O.S. maximal : 5,0. ».

4. La section 9.5 du chapitre 9 de la partie II de ce plan d'urbanisme concernant l'arrondissement de Lachine est modifiée par l'ajout, après les caractéristiques de densité de construction des secteurs à transformer ou à construire, de la note suivante :

« Dans les secteurs 09-T7, 09-T8, 09-T9, 09-T10, 09-T11 et 09-T12, le COS minimal ne s'applique pas aux usages des groupes parc et espace vert ainsi qu'aux infrastructures publiques. ».

5. La partie IV intitulée « Les programmes particuliers d'urbanisme » de ce plan d'urbanisme est modifiée par l'ajout du document intitulé « Programme particulier d'urbanisme de l'écoquartier Lachine-Est » joint en annexe C au présent règlement.

-----

**ANNEXE A**

EXTRAIT DE LA CARTE 3.1.1 INTITULÉE « L'AFFECTATION AU SOL »

**ANNEXE B**

EXTRAIT DE LA CARTE 3.1.2 INTITULÉE « LA DENSITÉ DE CONSTRUCTION »

**ANNEXE C**

PROGRAMME PARTICULIER D'URBANISME DE L'ÉCOQUARTIER LACHINE-EST

\_\_\_\_\_

À la suite de l'avis public affiché à l'hôtel de ville et publié dans le journal *Le Devoir* le XX 2023, et conformément aux articles 137.10 et suivants et 264.0.3 de la Loi sur l'aménagement et l'urbanisme (RLRQ, c. A-19.1), ce règlement est réputé conforme au schéma d'aménagement et de développement de l'agglomération de Montréal à compter du XX 2023 et entre en vigueur à cette date.

GDD : 1218416001

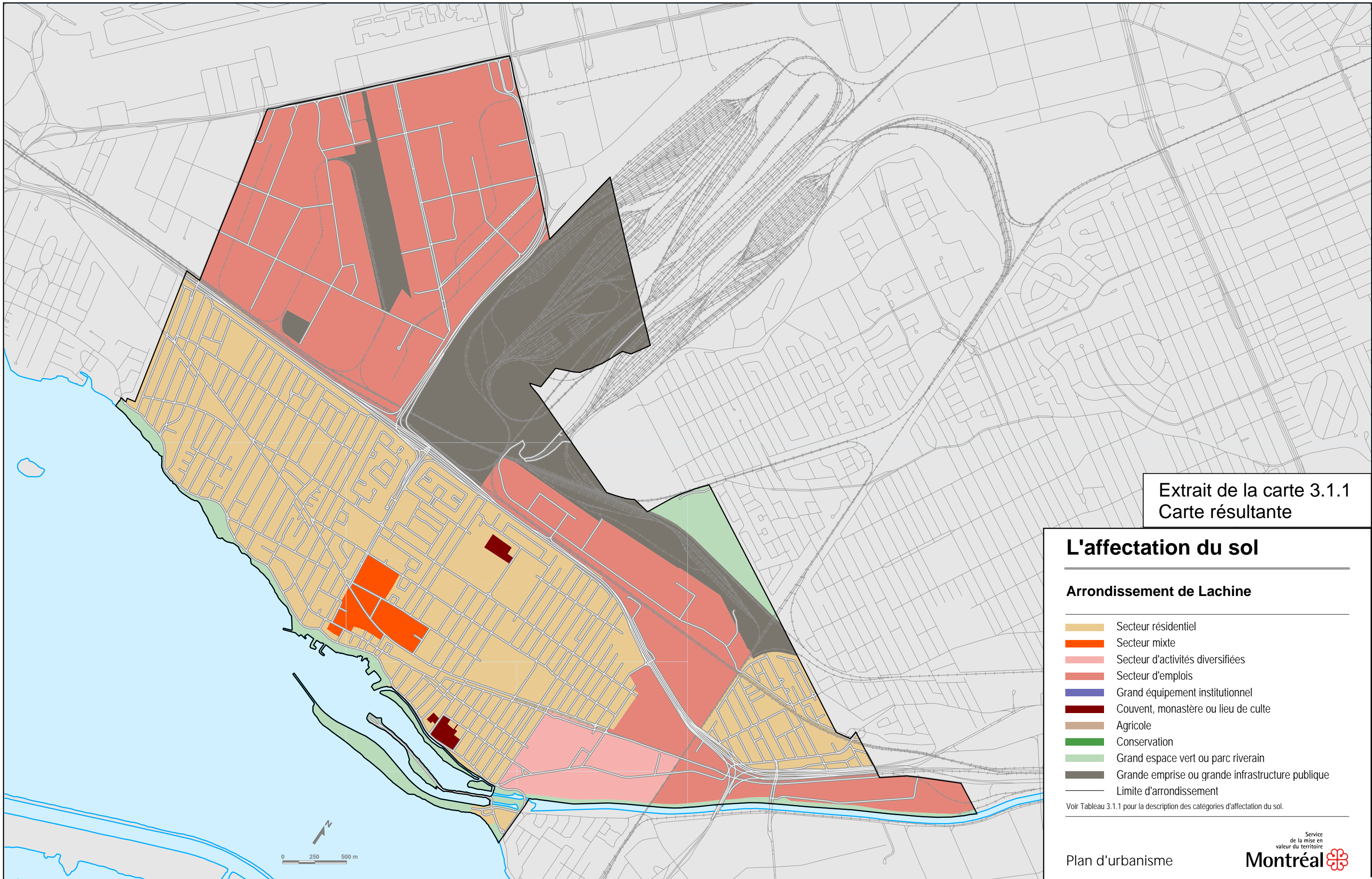

Extrait de la carte 3.1.1  
Carte résultante

### L'affectation du sol

#### Arrondissement de Lachine

- Secteur résidentiel
- Secteur mixte
- Secteur d'activités diversifiées
- Secteur d'emplois
- Grand équipement institutionnel
- Couvent, monastère ou lieu de culte
- Agricole
- Conservation
- Grand espace vert ou parc riverain
- Grande emprise ou grande infrastructure publique
- Limite d'arrondissement

Voir Tableau 3.1.1 pour la description des catégories d'affectation du sol.



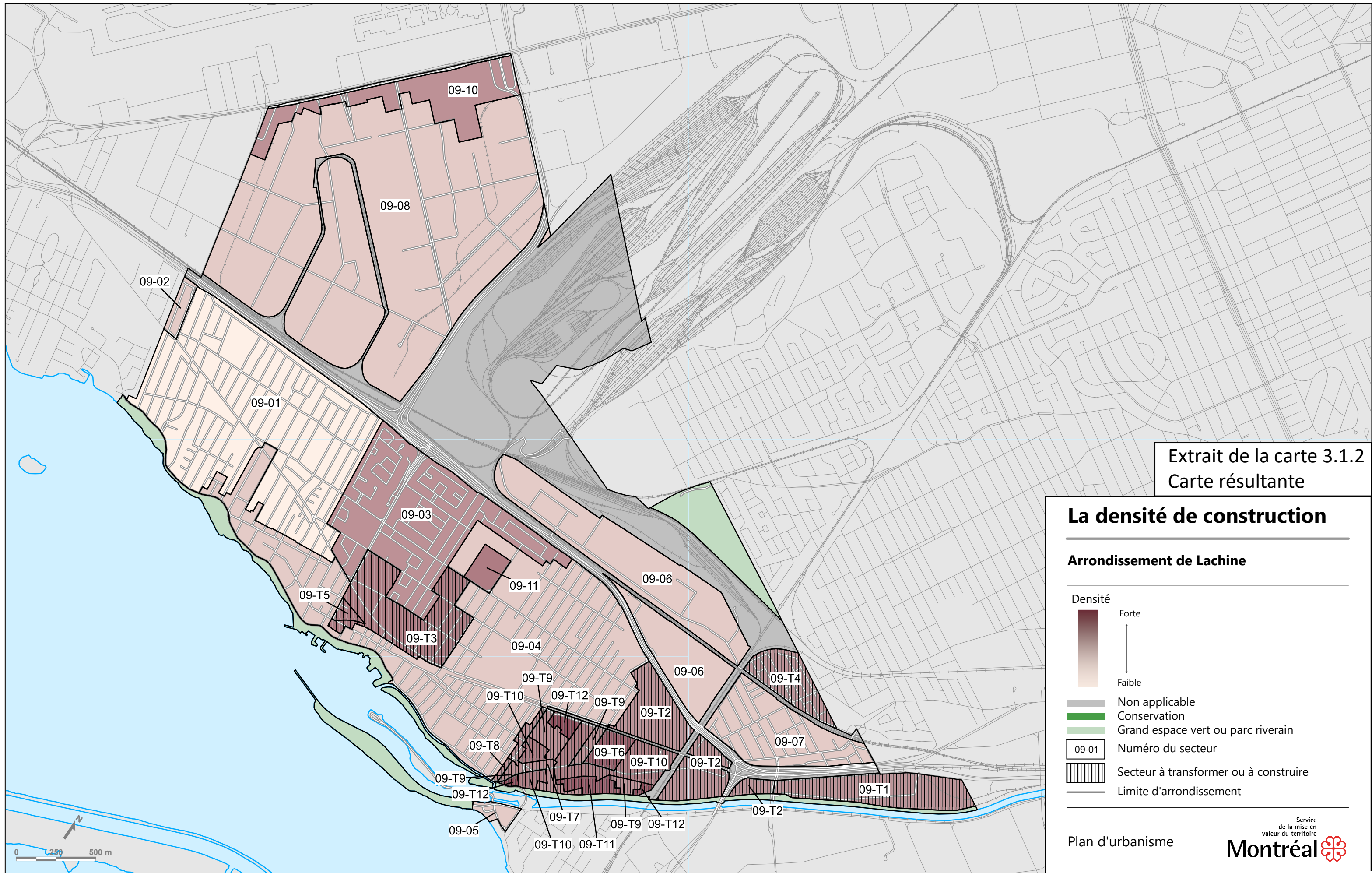

Extrait de la carte 3.1.2  
Carte résultante

### La densité de construction

#### Arrondissement de Lachine

- Densité**
- Forte
  - ↑
  - ↓
  - Faible
- Non applicable
  - Conservation
  - Grand espace vert ou parc riverain
  - 09-01 Numéro du secteur
  - Secteur à transformer ou à construire
  - Limite d'arrondissement

Plan d'urbanisme

