



Portrait statistique

Population du territoire de
l'arrondissement du Sud-Ouest

Christian Paquin

Juin 2015

TABLE DES MATIÈRES

INTRODUCTION	1
1. PRÉSENTATION	2
1.1 Territoire	2
1.2 Méthodologie	4
1.3 Faits saillants de l'ensemble du portrait.....	6
2. PORTRAIT SOCIODÉMOGRAPHIQUE	9
En bref.....	1
2.1 Répartition et évolution de la population.....	1
2.1.1 Répartition selon l'âge.....	10
2.1.2 Répartition selon le sexe.....	13
2.2 Évolution de la population entre 2006 et 2011	14
2.3 Portrait des ménages privés	1
En bref.....	1
2.3.1 Vivre seul selon le sexe	19
2.3.2 Personnes âgées de 65 ans et plus vivant en ménage privé.....	19
2.3.3 La taille des ménages	21
2.4 État matrimonial.....	1
En bref.....	1
2.4.1 L'union libre.....	24
2.4.2 État matrimonial selon le sexe	25
2.5 Portrait de la famille	1
En bref.....	1
2.5.1 La structure de la famille	26
2.5.2 Les familles avec enfants.....	28
2.5.3 Composition des familles	32
2.6 Le profil linguistique	1
En bref.....	1
2.6.1 Les langues maternelles selon le sexe	37
2.6.2 Les langues les plus souvent parlées à la maison.....	37
2.6.3 La connaissance du français et de l'anglais.....	39
2.7 L'immigration	41
En bref.....	1
2.7.1 La citoyenneté.....	41
2.7.2 Le statut d'immigration	42
2.7.3 Le lieu de naissance	45
2.7.4 Les nouveaux immigrants	47
2.7.5 La période d'immigration.....	48
2.7.6 Les minorités visibles	50
2.8 L'appartenance religieuse.....	52

En bref.....	1
3. PORTRAIT SOCIOÉCONOMIQUE.....	1
3.1 Scolarité.....	54
3.1.1 Un plus haut niveau de scolarité.....	54
3.1.2 Le lieu des études.....	60
3.1.3 Le domaine d'études.....	61
3.1.4 La défavorisation scolaire.....	1
3.1.5 Développement des enfants à la maternelle.....	65
En bref.....	1
3.2 Le marché du travail.....	1
3.2.1 L'activité.....	68
3.2.2 L'emploi.....	70
3.2.3 Le chômage.....	74
3.2.4 Le temps travaillé.....	75
3.2.5 Le mode de transport pour se rendre au travail.....	79
3.2.6 Les catégories professionnelles.....	81
3.2.7 Les industries.....	82
3.3 Le revenu.....	1
En bref.....	1
3.3.1 Sources de revenu.....	84
3.3.2 Sources de revenu des particuliers.....	85
3.3.3 Le revenu moyen des particuliers avant impôts.....	86
3.3.4 Revenu moyen des particuliers après impôts.....	90
3.3.5 Le revenu médian des particuliers.....	93
3.3.6 Le revenu des familles économiques.....	94
3.3.7 Le revenu des personnes vivant hors famille économique.....	97
3.3.8 Le revenu des ménages.....	99
3.3.9 Le revenu d'emploi.....	100
3.3.10 Répartition du revenu des particuliers par décile, 2010.....	100
3.4 Le logement.....	1
En bref.....	1
3.4.1 Le mode d'occupation.....	105
3.4.2 L'état du logement.....	108
3.4.3 La période de construction.....	111
3.4.4 Les types de construction.....	111
3.4.5 Les condominiums.....	112
3.4.6 Le nombre de pièces et la taille d'un logement.....	113
3.4.7 Le logement convenable.....	114
3.4.8 Le coût des logements.....	116
3.4.9 Les logements subventionnés.....	119
3.5 La mobilité.....	1
En bref.....	1
3.5.1 La mobilité sur une année.....	120

3.5.2 La mobilité sur cinq ans	121
3.6 Criminalité.....	122
3.6 La défavorisation	126
3.6.1 Le concept de défavorisation	126
3.6.2 Défavorisation comparativement à Montréal.....	127
3.6.3 Défavorisation comparativement à l'ensemble de l'arrondissement du Sud-Ouest.....	127
CONCLUSION.....	129
LEXIQUE.....	131
ANNEXE.....	133

LISTE DES CARTES

Carte 1 - Territoire de l'arrondissement du Sud-Ouest.....	3
Carte 2 - Proportion de personnes vivant seules, arrondissement du Sud-Ouest, 2011	18
Carte 3 - Proportion de familles monoparentales parmi toutes les familles avec enfants, 2011	30
Carte 4 - Proportion d'immigrants, 2011	44
Carte 5 - Proportion de personnes sans diplôme	59
Carte 6 - Taux d'emploi, arrondissement du Sud-Ouest, 2011	73
Carte 7 - Revenu moyen avant impôts des particuliers, 2010	89
Carte 8 - Proportion de ménages locataires, 2011	107
Carte 9- Proportion de logements qui requièrent des réparations majeures, 2011	109
Carte 10 -Proportion de ménages locataires consacrant 30 % ou plus du revenu total aux coûts d'habitation, 2011	117

LISTE DES TABLEAUX

Tableau 1 – Répartition et évolution de la population, 2006-2011	10
Tableau 2 – Population selon l'âge et le sexe, arrondissement du Sud-Ouest, 2011	11
Tableau 3 – Proportion de personnes selon le groupe d'âge, 2011	12
Tableau 4 – Variation du nombre de personnes vivant en ménage privé selon le groupe d'âge, 2006-2011	15
Tableau 5 – Personnes vivant en ménage privé selon leur situation familiale, 2011	17
Tableau 6 – Personnes âgées de 65 ans et plus vivant en ménage privé, 2011	20
Tableau 7 – Taille des ménages privés, 2011	22
Tableau 8 – Population totale de 15 ans et plus selon l'état matrimonial légal, 2011	23
Tableau 9 – Familles de recensement selon leur structure, 2011	27
Tableau 10 – Familles de recensement avec enfants selon leur structure, 2011.....	28
Tableau 11 – Composition des familles, arrondissement du Sud-Ouest, 2011	32
Tableau 12 – Enfants qui vivent avec leurs parents, 2011	33

Tableau 13 – Langue maternelle, 2011	34
Tableau 14 – Principales langues maternelles, 2011	36
Tableau 15 – Principales langues les plus souvent parlées à la maison, 2011	38
Tableau 16 – Connaissance des langues officielles, 2011	39
Tableau 17 – Résidents selon la citoyenneté, 2011	41
Tableau 18 – Population selon le statut d’immigration, 2011	42
Tableau 19 – Immigrants selon le lieu de naissance, 2011	46
Tableau 20 – Nouveaux immigrants selon le lieu de naissance, 2011	47
Tableau 21 – Population immigrante selon la période d’immigration, 2011	48
Tableau 22 – Population totale selon le statut des générations, 2011	49
Tableau 23 – Population totale des immigrants dans les ménages privés selon l’âge à l’immigration, 2011	49
Tableau 24 – Répartition des minorités visibles, 2011	50
Tableau 25 – Population selon la religion, 2011	52
Tableau 26 - Personnes âgées de 15 ans et plus selon le plus haut certificat, diplôme ou grade, 2011	55
Tableau 27 - Personnes âgées de 25 à 64 ans selon le plus haut certificat, diplôme ou grade, 2011	57
Tableau 28 - Population totale de 15 ans et plus avec titres scolaires du niveau postsecondaire selon le lieu des études, 201	60
Tableau 29 - Personnes âgées de 15 ans et plus avec titres scolaires du niveau postsecondaire selon le principal domaine d’études, 2011	61
Tableau 30 - Classification des écoles publiques du territoire de l’arrondissement du Sud-Ouest selon l’indice de dévaforisation du Comité de gestion de la taxe scolaire de l’île de Montréal, inscriptions au 18 novembre 2009 et au 14 novembre 2014	63
Tableau 31 - Liste des écoles primaires qui changent de catégorie entre 2009 et 2014	64
Tableau 32 - Nombre et proportion d’enfants vulnérables selon les indicateurs de développement pour l’arrondissement du Sud-Ouest ses et ses voisinages	67
Tableau 33 - Personnes actives et taux d’activité dans la population âgée de 15 ans et plus selon le sexe, 2011	69

Tableau 34 - Personnes employées et taux d'emploi dans la population âgée de 15 ans et plus selon le sexe, 2011	71
Tableau 35 - Personnes en chômage et taux de chômage dans la population âgée de 15 ans et plus selon le sexe, 2011	74
Tableau 36 - Population active totale âgée de 15 ans et plus selon les semaines travaillées à plein temps ou à temps partiel en 2010	75
Tableau 37 - Population active totale âgée de 15 ans et plus selon les semaines travaillées à plein temps ou à temps partiel en 2010 selon le sexe	76
Tableau 38 - Personnes âgées de 15 ans et plus qui ont travaillé en 2010 selon le nombre de semaines travaillées.....	76
Tableau 39 - Personnes âgées de 15 ans et plus qui ont travaillé en 2010 selon le nombre de semaines travaillées et le sexe	78
Tableau 40 - Population active occupée totale de 15 ans et plus selon certains modes de transport, 2011	79
Tableau 41 - Population active occupée totale de 15 ans et plus selon certains modes de transport et le sexe, 2011	80
Tableau 42 - Population active âgée de 15 ans et plus selon les catégories professionnelles, 2011	81
Tableau 43 - Population active âgée de 15 ans et plus selon les industries, 2011	82
Tableau 44 - Principales sources de revenu des particuliers selon le sexe, 2010	85
Tableau 45 - Revenu total moyen avant impôts des particuliers de 15 ans et plus, 2010.....	87
Tableau 46 - Variation du revenu total moyen avant impôts des particuliers, 2005-2010	87
Tableau 47 - Revenu total moyen après impôts des particuliers de 15 ans et plus, 2010.....	90
Tableau 48 - Disparités de revenu moyen après impôts des particuliers, 2010.....	92
Tableau 49 - Revenu total médian après impôts des particuliers de 15 ans et plus, 2010.....	94
Tableau 50 - Revenu moyen après impôts des familles économiques selon le type de famille, 2010	94
Tableau 51 - Revenu médian après impôts des familles économiques selon le type de famille, 2010	96

Tableau 52 - Revenu total moyen après impôts des particuliers de 15 ans et plus vivant hors famille économique, 2010	97
Tableau 53 - Revenu médian après impôts des particuliers de 15 ans et plus vivant hors famille économique, 2010	98
Tableau 54 - Revenu total moyen et médian après impôts des ménages selon la composition du ménage, 2010	99
Tableau 55 - Revenu moyen d'emploi toute l'année à plein temps selon le sexe, 2010	100
Tableau 56 - Population totale par décile de revenu après impôts rajustés, 2010	101
Tableau 57 - Personnes ayant un faible revenu fondé sur la mesure de faible revenu après impôts, 2010	103
Tableau 58 - Logements privés selon le type d'occupation, 2011	106
Tableau 59 - Logements privés selon l'entretien, 2011	108
Tableau 60 - Logements privés selon la période de construction, 2011	111
Tableau 61 - Logement selon le type de construction, 2011	112
Tableau 62 - Logements occupés selon qu'ils font partie d'un ensemble de logements en condominium, 2011	112
Tableau 63 - Nombre total de logements privés occupés selon le nombre de pièces, 2011	114
Tableau 64 - Nombre total de logements privés occupés selon le nombre de chambres à coucher, 2011	114
Tableau 65 - Nombre total de ménages privés selon la taille convenable du logement, 2011	115
Tableau 66 - Coûts des logements privés pour les ménages locataires, 2011	116
Tableau 67 - Coûts des logements privés pour les ménages propriétaires, 2011	118
Tableau 68 - Ménages locataires dans un logement subventionné, 2011	119
Tableau 69 - Pourcentage de la population âgée de 1 an et plus selon la mobilité entre 2010 et 2011	120
Tableau 70 - Pourcentage de la population âgée de 5 ans et plus selon la mobilité entre 2006 et 2011	121
Tableau 71 - Nombre de crimes et taux par 10 000 habitants, 2013	123
Tableau 72 - Indicateurs de défavorisation de l'arrondissement du Sud-Ouest par rapport à Montréal, 2011	127

Tableau 73 - Indicateurs de défavorisation de l'arrondissement Sud-Ouest par rapport à l'ensemble de l'arrondissement, 2011	128
---	-----

LISTE DES GRAPHIQUES

Graphique 1 – Variation du nombre de personnes, 2006-2011.....	10
Graphique 2 - Proportion de personnes selon le groupe d'âge, 2011	12
Graphique 3 - Proportion de personnes selon le sexe et l'âge, arrondissement du Sud-Ouest, 2011	13
Graphique 4 - Variation du nombre de personnes selon le groupe d'âge, 2006-2011 ...	14
Graphique 5 - Proportion de personnes seules, 2011	17
Graphique 6 - Proportion de personnes vivant seules selon le sexe, 2011.....	19
Graphique 7 - Proportion de personnes seules âgées de 65 ans et plus, 2011	20
Graphique 8 - Proportion de personnes âgées de 65 ans et plus qui vivent seules selon le sexe, 2011.....	21
Graphique 9 - Ménages selon la taille, 2011	22
Graphique 10 - Proportion de personnes séparées, divorcées ou veuves, 2011	24
Graphique 11 - État matrimonial des personnes âgées de 15 ans et plus selon le sexe, arrondissement du Sud-Ouest, 2011	25
Graphique 12 - Proportion de familles monoparentales parmi toutes les familles avec enfants, 2011	29
Graphique 13 - Variation du nombre de familles monoparentales, 2006-2011	31
Graphique 14 - Proportion d'allophones, 2011	35
Graphique 15 - Proportion d'allophones selon le sexe, 2011	37
Graphique 16 - Proportion de personnes qui maîtrisent le français et l'anglais selon le sexe, 2011	40
Graphique 17 - Proportion d'immigrants, 2011	43
Graphique 18 - Variation du nombre d'immigrants, 2006-2011	43
Graphique 19 - Proportion de personnes appartenant à une minorité visible, 2011	51
Graphique 20 - Variation du nombre de personnes appartenant à une minorité visible, 2006-2011.....	51

Graphique 21 - Répartition du sentiment d'appartenance religieuse, 2011.....	53
Graphique 22 - Proportion de personnes âgées de 15 ans et plus sans diplôme, 2011.....	55
Graphique 23 - Variation du nombre de personnes âgées de 15 ans et plus selon le plus haut diplôme obtenu, 2006-2011.....	58
Graphique 24 - Taux d'activité, 2011	69
Graphique 25 - Variation du taux d'activité, 2006-2011.....	70
Graphique 26 - Taux d'emploi, 2011	71
Graphique 27 - Variation du taux d'emploi, 2006-2011	72
Graphique 28 - Personnes qui ont travaillé en 2010 selon le nombre de semaines travaillées et le sexe, arrondissement du Sud-Ouest, 2011	78
Graphique 29 - Personnes en emploi de 15 ans et plus selon certains modes de transport et le sexe, arrondissement du Sud-Ouest, 2011	80
Graphique 30 - Variation de la population active totale âgée de 15 ans et plus selon certaines industries, arrondissement du Sud-Ouest, 2006-2011.....	83
Graphique 31 - Variation du revenu total moyen avant impôts des particuliers, 2005-2010	88
Graphique 32 - Proportion du revenu retenue en impôts, 2010	91
Graphique 33 - Répartition du revenu moyen après impôts des particuliers, 2010.....	92
Graphique 34 - Revenu médian après impôts des familles économiques selon le type de famille, 2010.....	96
Graphique 35 - Revenu médian après impôts des personnes vivant hors famille économique selon le sexe, 2010	98
Graphique 36 - Population totale par décile de revenu après impôts rajustés, 2010 ...	102
Graphique 37 - Proportion de personnes vivant avec un faible revenu après impôts en 2010	104
Graphique 38 Proportion de ménages locataires, 2011	106
Graphique 39 - Variation du nombre de logements selon le type d'entretien nécessaire, 2006-2011	110
Graphique 40 - Proportion de logements faisant partie d'un ensemble de logements en condominium, 2011	113
Graphique 41 - Pourcentage des personnes âgées de 5 ans et plus qui n'habitaient pas le même logement en 2006	122

Graphique 42 - Taux de criminalité selon le type de crime, 2014.....	124
Graphique 43 - Variation du taux de criminalité selon le type de crime, 2009-2014	125

INTRODUCTION

Un portrait populationnel est souvent le premier outil dont se dote une organisation afin de planifier le développement de ses services. Les actions et les interventions de chacun visent parfois des groupes de personnes très précis, par exemple les personnes âgées, les personnes ayant des problèmes de santé mentale ou les jeunes. Si l'histoire personnelle de chaque individu est souvent bien connue des intervenants, son environnement socioéconomique l'est moins.

Le portrait de la population du territoire de l'arrondissement du Sud-Ouest n'a pas la prétention de présenter dans leurs moindres détails les aspects de la vie sociale, culturelle et communautaire de ce territoire montréalais. Il propose plutôt de faire découvrir les multiples facettes de cette communauté principalement à partir des données du recensement et de l'Enquête nationale auprès des ménages effectués en 2011, mais aussi de celles de l'Enquête québécoise sur le développement des enfants à la maternelle 2012 et de quelques autres sources.

Le portrait présente une description statistique de la population résidente du territoire de l'arrondissement du Sud-Ouest selon différents paramètres : âge, sexe, famille, ménage, scolarité, emploi, revenus, langue, immigration, logement, défavorisation des écoles et criminalité.

La personne âgée que l'on croise au marché d'alimentation, les enfants qui déambulent dans la rue avant d'entrer dans une école ou la personne schizophrène qui vit seule dans son appartement méritent d'être mieux comprises en étant situées dans leur milieu de vie.

Derrière chaque chiffre se cachent des visages. Il vous appartient de les découvrir et de leur donner leur pleine signification. Que ce portrait puisse servir au processus de la planification de la politique de développement social de l'arrondissement du Sud-Ouest

1. PRÉSENTATION

1.1 TERRITOIRE

L'étude porte sur la population du territoire de l'arrondissement du Sud-Ouest. Ce territoire est découpé en différentes entités géographiques dont il sera question dans ce portrait : voisinages, secteurs de recensement et aires de diffusion.

L'arrondissement du Sud-Ouest est constitué de six voisinages. Ceux-ci correspondent aux voisinages déterminés par la Direction de la santé publique de Montréal. Ils forment des quartiers relativement plus homogènes que les arrondissements. L'exception concerne le voisinage de Griffintown. Les limites de ce voisinage ne correspondent pas à celles du voisinage des Récollets de la Santé publique de Montréal car ces dernières sont déterminées en fonction des limites territoriales des CSSS. Pour l'arrondissement ces limites sont la rue Guy à l'ouest, la rue Notre-Dame au nord, le canal Lachine au sud et l'autoroute Bonaventure à l'est,

Le secteur de recensement et l'aire de diffusion sont des entités géographiques pour lesquelles toutes les données du recensement et de l'Enquête nationale auprès des ménages sont diffusées. Les secteurs de recensement comptent habituellement une population de 2 500 à 8 000 habitants alors que les aires de diffusion en regroupent de 400 à 700. Le territoire de l'arrondissement du Sud-Ouest est constitué de 24 secteurs de recensement habités et de 123 aires de diffusion.

Les cartes utilisées dans le document ont été produites à partir des données par aire de diffusion, alors que les tableaux présentent généralement des informations sur les voisinages et l'arrondissement en comparaison avec la ville Montréal et le Québec.

Carte 1 - Territoire de l'arrondissement du Sud-Ouest

Les aires de diffusion et les voisinages de l'arrondissement du Sud-Ouest

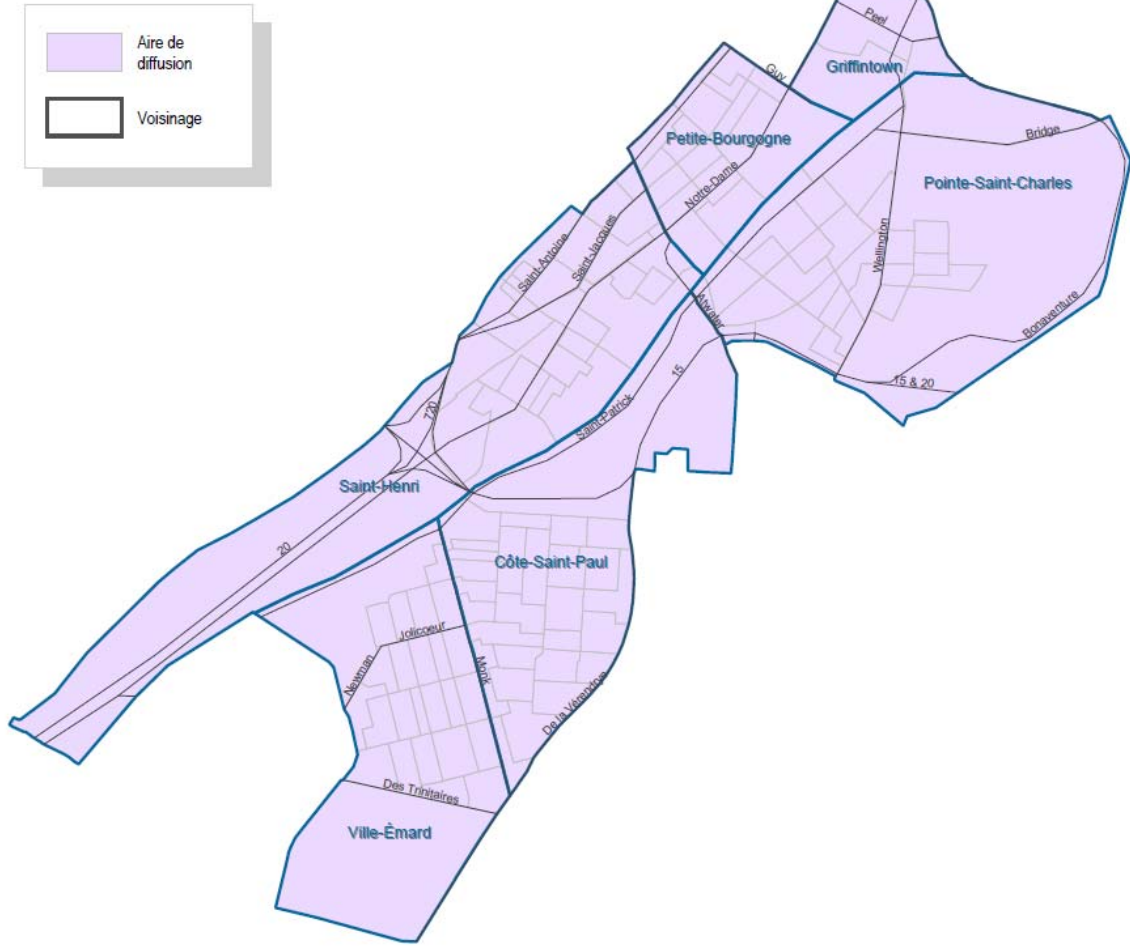

1.2 MÉTHODOLOGIE

La majorité des données utilisées dans ce document proviennent des recensements de 2006 et 2011 ainsi que de l'Enquête nationale auprès des ménages de 2011, élaborés par Statistique Canada. Les banques de données sont habituellement produites en fonction d'aires géographiques prédéterminées, comme les aires de diffusions, les secteurs de recensement, les municipalités, les provinces ou les comtés fédéraux. Elles ne le sont pas pour les voisinages ou les arrondissements. En ce qui concerne les autres territoires géographiques il faut les géocoder

En fait, l'opération de géocodage sert à créer une nouvelle aire géographique. Une autre façon de créer une aire géographique qui n'existe pas pour Statistique Canada est d'additionner les secteurs de recensement ou les aires de diffusion situées dans l'aire géographique que nous voulons créer. Cette dernière méthode, qui ne permet pas une aussi grande précision, a été utilisée pour le territoire de Griffintown à l'exception des données concernant le revenu. Dans ce cas, ces données étaient disponibles que pour une seule aire de diffusion qui comprend quand même 87 % de Griffintown.

Le géocodage nous permet de connaître précisément les données concernant le territoire de l'arrondissement. Il est important de préciser que même en disposant de composantes aussi circonscrites que les voisinages, il se pourrait qu'il existe des variations importantes à l'intérieur de ceux-ci.

Importante mise en garde : Statistique Canada recommande fortement de prendre en considération les différences entre les méthodes d'enquête des recensements de 2006 et 2011 et celles de l'Enquête nationale auprès des ménages.

En 2006 et pour les années précédentes, Statistique Canada produisait les données du recensement à partir de deux recensements couramment appelés le recensement court et le recensement long. Le recensement court concerne essentiellement les questions touchant le sexe, l'âge, la langue, l'état matrimonial et la composition du ménage. Les autres questions, celles portant sur la famille, la scolarité, le travail, le revenu, l'immigration, la religion, la mobilité et le logement, se trouvaient dans le recensement long. À la suite de l'abolition du recensement long par le gouvernement fédéral, Statistique Canada a repris la plupart des questions pour créer l'Enquête nationale auprès des ménages, et certaines questions comme la composition familiale et la langue parlée ont été transférées dans le recensement court de 2011.

Par ailleurs, la méthodologie d'enquête est différente pour le recensement et pour l'Enquête. Étant donné qu'il est obligatoire de répondre aux recensements, le taux

de réponse se situe autour de 97 %. D'autre part, le questionnaire long des recensements de 2006 a été envoyé à 20 % des ménages. En ce qui concerne l'Enquête nationale auprès des ménages, Statistique Canada a fait parvenir le questionnaire à 30 % des ménages dans le but de compenser la perte potentielle du nombre de répondants. D'autre part, un certain nombre de personnes n'ont pas répondu à toutes les questions. Statistique Canada a calculé un indice qu'on appelle le taux global de non-réponse (TGN). Plus le TGN est faible, plus la donnée est valide. Aussi, plus la population visée est grande, moins la marge d'erreur est importante. On parle habituellement d'une population inférieure à 5 000 personnes. On considère qu'un taux de 25 % ou moins est relativement précis. Par ailleurs, Statistique Canada ne publie pas les données pour les secteurs de recensement qui ont un TGN de 50 % ou plus. Le TGN est de 22,6 % pour l'arrondissement du Sud-Ouest et de 20,9 % pour Montréal. Il varie de 20,5 % dans Saint-Henri à 23,1 % dans Pointe Saint-Charles. Nous n'avons pas le taux pour Griffintown mais il doit être autour de 40 %. Pour contrer ces imprécisions, Statistique Canada a développé des méthodes statistiques d'imputation afin de produire des données plus conformes à la réalité. **Par conséquent, étant donné ces différences, les comparaisons entre les années présentées dans le document doivent être utilisées avec prudence.**

1.3 FAITS SAILLANTS DE L'ENSEMBLE DU PORTRAIT

Les faits saillants présentés ci-dessous sont ceux de l'ensemble du territoire de l'arrondissement du Sud-Ouest. Il est à noter qu'il peut y avoir de grandes distinctions entre les voisinages. Les éléments remarquables pour les voisinages sont notés tout au long du portrait.

Les personnes

- Le nombre de résidents du territoire du Sud-Ouest a augmenté de 2,4 % depuis 2006 et se situe maintenant à 71 540.
- Contrairement à Montréal, la population âgée de 65 ans et plus a diminué de 1,4 % depuis 2006. Elle compte également pour une plus faible proportion de la population avec 12,4 % pour le Sud-Ouest, comparativement à 15,2 % pour Montréal.
- Le nombre de jeunes âgés de moins de 15 ans est de 9 880 en 2011. Ce groupe de la population a connu une remarquable diminution (7,6 %), comparativement à une légère augmentation pour Montréal (1,4 %).

Les ménages

- 16 255 personnes vivent seules, soit 23,1 % de la population. Le nombre de personnes vivant seules a augmenté de façon importante dans les dernières années : de 17,4 % depuis 2006.
- Parallèlement, plus de quatre ménages (45,4 %) sur dix sont composés d'une seule personne, comparativement à une proportion de 40,7 % à Montréal.

Les familles

- On compte 17 240 familles de recensement, ce qui comprend les couples (marié ou non, avec enfants ou non) et les personnes seules vivant avec un ou plusieurs enfants. De ce nombre, 10 180 familles ont des enfants, une diminution de 6,1 % depuis 2006.
- 44,2 % des familles avec enfants sont monoparentales, comparativement à 34,7 % pour Montréal. Leur nombre a toutefois diminué de 9 % entre 2006 et 2011.
- 26,5 % des 17 160 enfants qui habitent avec leurs parents sont âgés de moins de 6 ans; une proportion supérieure à celle de Montréal où 25,5 % de ces enfants sont âgés de moins de 6 ans.

La langue, l'immigration et la religion

- Les personnes dont la langue maternelle n'est ni l'anglais ni le français (les allophones) constituent 22,9 % de la population et leur nombre est en augmentation de 5,6 % depuis 2006.
- Il existe une certaine diversité linguistique dans le territoire du Sud-Ouest. Les francophones forment la majorité de la population, soit 55,5 %, comparativement à

50,3 % à Montréal. Comme à Montréal, leur nombre a légèrement diminué (-2,1 %) depuis 2006.

- Les immigrants et les résidents non permanents comptent respectivement pour 23,9 % et 1,9 % de la population du Sud-Ouest.
- Les principaux pays de naissance des immigrants sont la Chine, le Bangladesh et la France. Il est à noter qu'un Montréalais originaire du Bangladesh sur six (16,9 %) habite le territoire du Sud-Ouest.

La scolarité et l'emploi

- 24,3 % de la population âgée de 15 ans et plus n'a pas de diplômes d'études secondaires, comparativement à 20 % pour Montréal, alors que 31,4 % de la population détient un diplôme universitaire.
- Le taux d'emploi est de 56,1 %, comparativement à 56,9 % à Montréal. Ceci constitue une augmentation de 2,2 % depuis 2006, contrairement à une diminution de 1,4 % pour Montréal durant la même période.
- Pour les travailleurs les déplacements en transport en commun et actifs (à pied et à bicyclette) sont plus prisés comme modes de transport dans le Sud-Ouest que pour l'ensemble de Montréal. La proportion est de 56,3 %, comparativement à 47,9 % à Montréal.
- Le nombre de résidents dont l'emploi se situe dans l'industrie de la fabrication a diminué de 31,4 % depuis 2006.

Le revenu

- Le revenu total moyen avant impôts des résidents du territoire âgés de 15 ans et plus s'élève à 31 311 \$ par année, moins élevé que celui de Montréal (33 859 \$).
- Après avoir payé les impôts, près du tiers des résidents (32,7 %) vivent avec un faible revenu, comparativement à 26,4 % à Montréal.

Le logement et la mobilité

- En 2011, il y a 35 825 logements privés occupés sur le territoire; il s'agit d'une augmentation de 2 560 logements (+ 7,7 %) depuis 2006.
- Durant la même période, 2 720 logements occupés ont été construits; la différence avec la donnée précédente peut s'expliquer par le taux d'occupation plus faible des logements existants.
- Près des deux tiers (68,5 %) des logements sont occupés par des ménages locataires.
- Le nombre de ménages propriétaires a augmenté de 21,1 % depuis 2006 et celui des ménages locataires de 2,5 %.
- Plus du tiers (35,3 %) des ménages locataires consacrent 30 % ou plus du revenu total du ménage aux coûts d'habitation.
- Un logement sur dix (9,8 %) nécessite des réparations majeures.

- Les voisinages de Petite-Bourgogne (56,3 %) et de Pointe-Saint-Charles (32,1 %) occupent le premier et le quatrième rang du plus haut pourcentage de logements subventionnés parmi les 111 voisinages de Montréal. En ce qui concerne l'ensemble du Sud-Ouest, cette proportion (22,4 %) occupe le premier rang parmi les 19 arrondissements de Montréal.
- Près de la moitié (48,8 %) de la population n'habitait pas le même logement il y a cinq ans.

2. PORTRAIT SOCIODÉMOGRAPHIQUE

2.1 RÉPARTITION ET ÉVOLUTION DE LA POPULATION

En bref

- Le nombre de résidents du territoire du Sud-Ouest a augmenté de 2,4 % depuis 2006 et se situe maintenant à 71 540.
- Contrairement à Montréal, la population âgée de 65 ans et plus a diminué de 1,4 % depuis 2006. Elle compte également pour une plus faible proportion de la population avec 12,4 % pour le Sud-Ouest, comparativement à 15,2 % pour Montréal.
- Le nombre de jeunes âgés de moins de 15 ans est de 9 880 en 2011. Ce groupe de la population a connu une remarquable diminution (7,6 %), comparativement à une légère augmentation pour Montréal (1,4 %).

En 2011, la population du territoire de l'arrondissement du Sud-Ouest est de 71 540 personnes, soit 1 660 personnes de plus qu'en 2006. En fait, la population a connu une augmentation de 2,4 %, comparativement à une croissance de 1,8 % pour l'ensemble de la ville de Montréal et de 4,7 % pour le Québec. Il s'agit de la sixième plus importante augmentation parmi les 19 arrondissements de Montréal. La population de l'arrondissement compte pour 4,3 % de la population montréalaise.

Parmi les six voisinages du territoire, il y en a trois qui voient le nombre de résidents diminuer (Petite-Bourgogne, Ville-Émard et Pointe-Saint-Charles) et trois autres dont le nombre augmente (Griffintown, Saint-Henri et Côte-Saint-Paul).

L'augmentation du nombre de résidents est de loin plus importante dans Griffintown, qui affiche une croissance de 206 % depuis 2006. Ceci s'explique par le nombre de nouvelles constructions d'habitation dans ce secteur. Saint-Henri, quant à lui, affiche la deuxième plus importante croissance, soit 6,7 % depuis 2006.

Notons que les graphiques qui illustrent la variation du nombre de personnes depuis 2006 n'affichent pas la donnée pour le voisinage de Griffintown car la forte proportion de la variation (autour de 200 %) ne donnerait pas une juste image des différences entre les autres territoires.)

Tableau 1 – Répartition et évolution de la population, 2006-2011

Répartition et évolution de la population, 2006-2011			
Territoire	2006 nb	2011 nb	Taux d'accroissement (%) 2006-2011
Griffintown	500	1 530	206,0
Saint-Henri	14 815	15 815	6,7
Petite-Bourgogne	10 225	10 045	-1,8
Pointe-Saint-Charles	14 025	13 920	-0,7
Côte-Saint-Paul	16 325	16 570	1,5
Ville-Émard	13 990	13 670	-2,3
Le Sud-Ouest	69 880	71 540	2,4
Montréal (V)			1,8
Québec			4,7

Sources : Statistique Canada, Recensements 2006 et 2011

Graphique 1 – Variation du nombre de personnes, 2006-2011

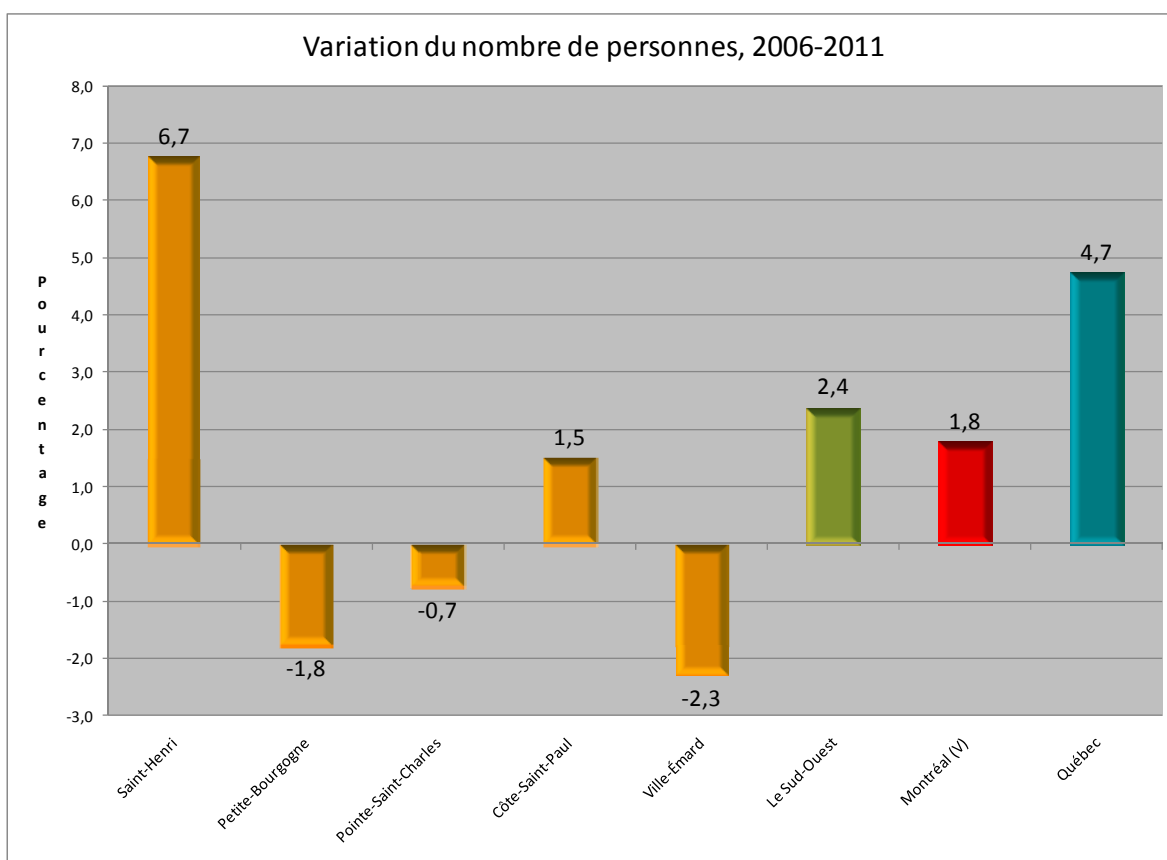

Sources : Statistique Canada, Recensements 2006 et 2011

2.1.1 Répartition selon l'âge

Les personnes âgées de 65 ans et plus constituent 12,4 % de la population, comparativement à 15,2 % à Montréal et à 15,9 % au Québec. Les personnes de 75 ans

et plus comptent pour 6 % de la population du territoire du Sud-Ouest, comparativement à 7,7 % à Montréal et à 7,1 % au Québec.

La proportion de personnes âgées de 65 ans et plus varie de 2, % dans Griffintown à 15,9 % à Ville-Émard.

Les personnes âgées de moins de 15 ans comptent pour 13,4 % de la population du Sud-Ouest, comparativement à 15 % à Montréal et à 15,9 % au Québec.

Dans l'ensemble du Sud-Ouest, la proportion de personnes âgées de moins de 15 ans varie de 2,6 % dans Griffintown à 17,3 % dans Petite-Bourgogne.

Le territoire du Sud-Ouest se distingue de l'ensemble de la population de Montréal par un plus important groupe de jeunes adultes âgés de 20 à 34 ans. Ceux-ci comptent pour 28 % de la population, comparativement à 24,2 % à Montréal. En fait, cette supériorité numérique se retrouve principalement dans les voisinages de Saint-Henri, où ce groupe de jeunes adultes compte pour 36,4 % de la population et de Griffintown (70,9 %).

Tableau 2 – Population selon l'âge et le sexe, arrondissement du Sud-Ouest, 2011

Population selon l'âge et le sexe, arrondissement du Sud-Ouest, 2011									
Groupe d'âge	2006		2011		2006-2011 %	2011		Montréal %	Québec %
	Nbre	%	Nbre	%		Hommes	Femmes		
0 à 4 ans	3 525	5,0	3 935	5,5	11,6	5,8	5,2	5,8	5,6
5 à 9 ans	3 390	4,8	2 995	4,2	-11,7	4,2	4,2	4,7	5,1
10 à 14 ans	3 780	5,4	2 950	4,1	-22,0	4,3	4,0	4,6	5,3
15 à 19 ans	3 825	5,5	3 615	5,1	-5,5	5,1	5,0	5,3	6,2
20 à 24 ans	5 470	7,8	5 460	7,6	-0,2	7,5	7,8	7,3	6,2
25 à 29 ans	6 335	9,1	7 590	10,6	19,8	11,0	10,2	8,5	6,2
30 à 34 ans	5 755	8,2	6 965	9,7	21,0	10,1	9,4	8,5	6,7
35 à 39 ans	5 365	7,7	5 320	7,4	-0,8	7,6	7,3	7,4	6,3
40 à 44 ans	5 540	7,9	4 895	6,8	-11,6	7,3	6,4	7,0	6,6
45 à 49 ans	5 615	8,0	5 115	7,1	-8,9	7,4	6,9	7,2	7,9
50 à 54 ans	5 020	7,2	5 235	7,3	4,3	7,5	7,1	7,1	8,2
55 à 59 ans	4 255	6,1	4 635	6,5	8,9	6,5	6,4	6,2	7,3
60 à 64 ans	3 110	4,4	3 930	5,5	26,4	5,5	5,5	5,4	6,5
65 à 69 ans	2 515	3,6	2 600	3,6	3,4	3,4	3,9	4,1	5,1
70 à 74 ans	2 235	3,2	2 010	2,8	-10,1	2,5	3,1	3,4	3,7
75 à 79 ans	1 870	2,7	1 765	2,5	-5,6	2,0	3,0	3,0	2,9
80 à 84 ans	1 445	2,1	1 365	1,9	-5,5	1,4	2,4	2,4	2,2
85 ans et plus	990	1,4	1 165	1,6	17,7	0,9	2,4	2,2	1,9
Moins de 15 ans	10 695	15,3	9 880	13,8	-7,6	14,3	13,4	15,0	15,9
15 à 64 ans	50 290	71,9	52 760	73,7	4,9	75,6	71,9	69,8	68,2
65 ans et plus	9 055	13,0	8 905	12,4	-1,7	10,1	14,7	15,2	15,9
75 ans et plus	4 305	6,2	4 295	6,0	-0,2	4,2	7,7	7,7	7,1
Total	69 905	100,0	71 540	100,0	2,4	100,0	100,0	100,0	100,0

Sources : Statistique Canada, Recensements 2006 et 2011

Tableau 3 – Proportion de personnes selon le groupe d'âge, 2011

Proportion de personnes selon le groupe d'âge, 2011				
	Moins de 15 ans	16 à 64 ans	65 ans et plus	75 ans et plus
	%	%	%	%
Griffintown	2,6	95,4	2,0	0,7
Saint-Henri	11,8	77,9	10,3	5,2
Petite-Bourgogne	17,3	71,2	11,5	5,3
Pointe-Saint-Charles	14,8	75,0	10,1	4,1
Côte-Saint-Paul	13,7	71,2	15,2	7,3
Ville-Émard	13,9	70,2	15,9	8,3
Le Sud-Ouest	13,8	73,7	12,4	6,0
Montréal (V)	15,0	69,8	15,2	7,7
Québec	15,9	68,2	15,9	7,1

Sources : Statistique Canada, Recensements 2011

Graphique 2 - Proportion de personnes selon le groupe d'âge, 2011

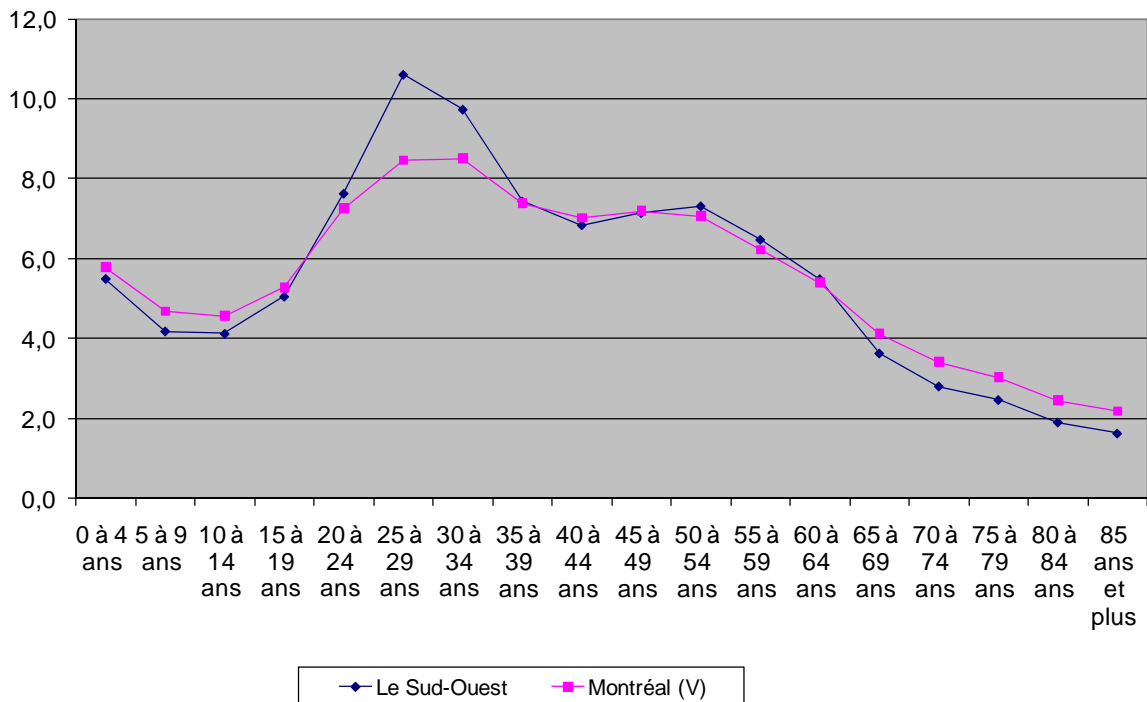

Sources : Statistique Canada, Recensements 2006 et 2011

2.1.2 Répartition selon le sexe

Les hommes forment 47,8 % de la population totale tandis que les femmes en représentent 52,2 %, soit une différence de 4,5 points de pourcentage à l'avantage des femmes. Cette différence est de 3 points à Montréal et de 1,9 point au Québec.

En général, au Québec, c'est à partir de 60 ans et même de 65 ans que s'installe une différence dans la répartition selon le sexe et que les femmes deviennent proportionnellement plus nombreuses. Ce constat s'applique aussi pour la population du territoire du Sud-Ouest.

Comme l'indique le graphique suivant, les différences commencent à se manifester de manière marquée et continue à partir du groupe des personnes âgées de 65 à 69 ans. En général, la probabilité de naître de sexe masculin est de 51 % et le groupe des hommes âgés de 0 à 4 ans est de 52 %. À partir du groupe des personnes âgées de 65 à 69 ans, l'écart est de 8,3 points de pourcentage. Cet écart se creuse à 47 points de pourcentage entre les hommes et les femmes âgés de 85 ans et plus. En fait, la proportion est de 73,5 % de femmes et de 26,5 % d'hommes. L'espérance de vie à la naissance plus importante des femmes explique cette situation

Graphique 3 - Proportion de personnes selon le sexe et l'âge, arrondissement du Sud-Ouest, 2011

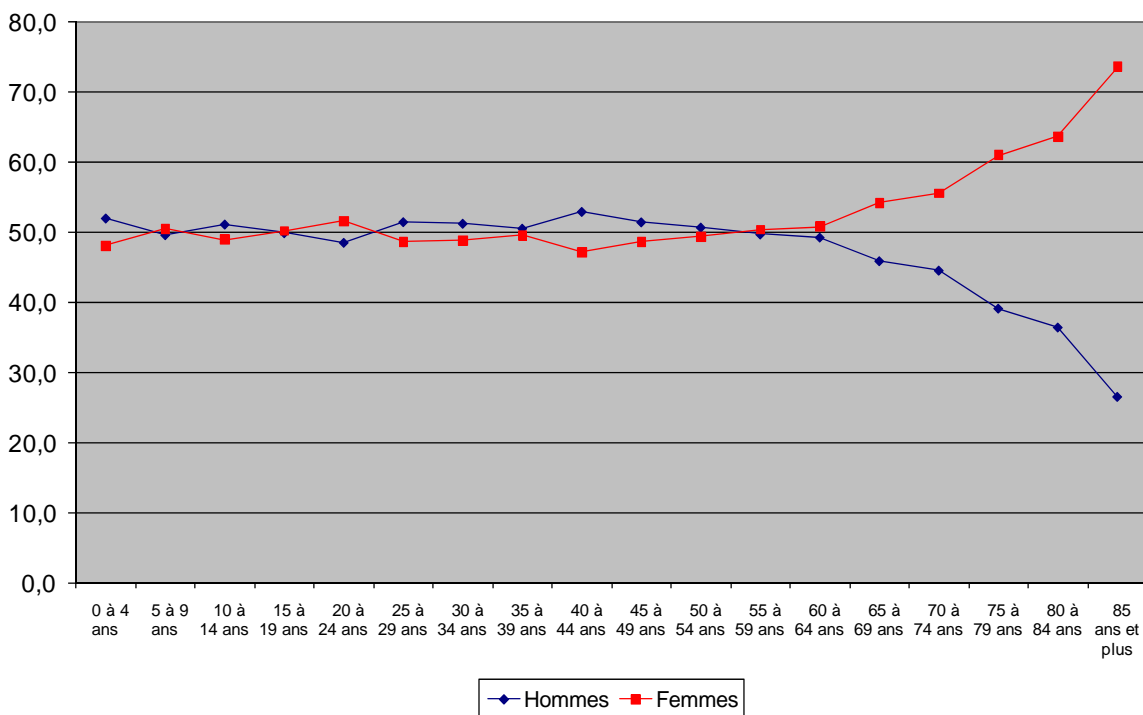

Sources : Statistique Canada, Recensements 2011

2.2 ÉVOLUTION DE LA POPULATION ENTRE 2006 ET 2011

Depuis 2006, la population du territoire de l'arrondissement a connu une augmentation de 2,4 %. Cette augmentation varie toutefois d'un groupe d'âge à un autre. Prenons les deux groupes d'âge qui composent le ratio de dépendance démographique (les personnes âgées de moins de 15 ans et les personnes âgées de 65 ans et plus). Le graphique suivant nous indique que le nombre de jeunes âgés de moins de 15 ans a augmenté de 1,4 % à Montréal, mais qu'il a connu une diminution de 7,6 % dans le territoire de l'arrondissement. Cette diminution se vérifie dans l'ensemble du territoire.

Cette diminution aurait pu être encore plus importante si le nombre d'enfants âgés de moins de 5 ans n'avait pas connu une croissance si importante depuis 2006, soit de 11,6 %. En fait, le groupe des jeunes âgés de 5 à 14 ans a diminué de 17,1 %.

Par ailleurs, si le Québec connaît un vieillissement important de sa population, ce n'est pas le cas pour la population du territoire de l'arrondissement. Depuis 2006, le nombre de personnes âgées de 65 ans et plus a augmenté de 1,8 % à Montréal et de 16,4 % au Québec, alors qu'il a diminué de 1,7 % dans le territoire du Sud-Ouest. Les personnes de ce groupe d'âge voient leur nombre augmenter uniquement dans Saint-Henri et Petite-Bourgogne.

Graphique 4 - Variation du nombre de personnes selon le groupe d'âge, 2006-2011

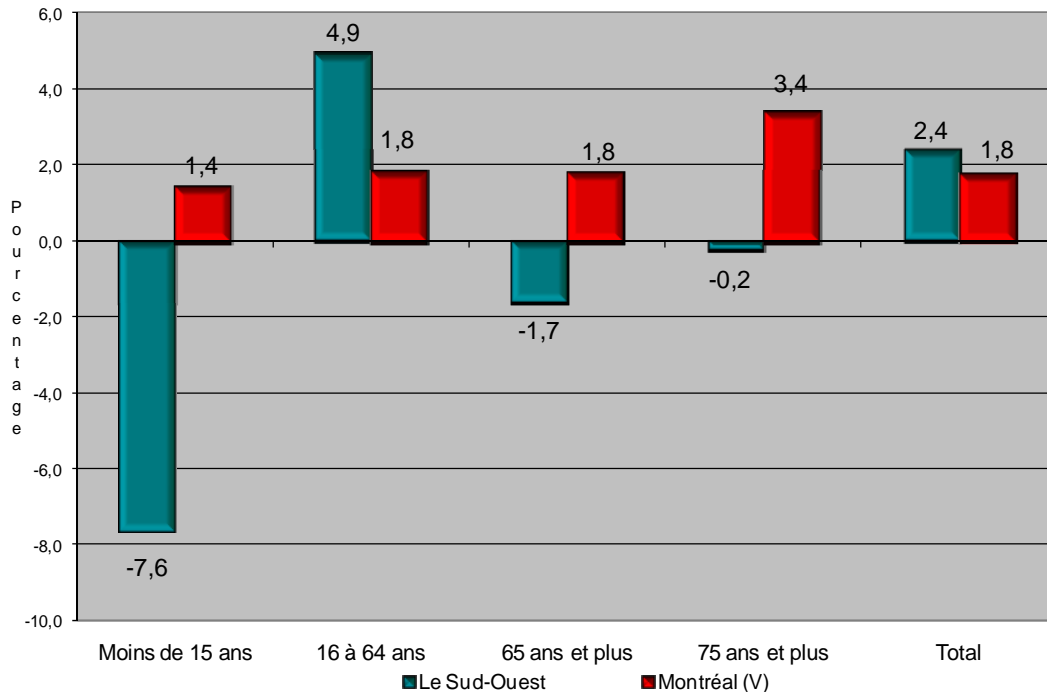

Sources : Statistique Canada, Recensements 2006 et 2011

Tableau 4 – Variation du nombre de personnes vivant en ménage privé selon le groupe d'âge, 2006-2011

Variation du nombre de personnes selon le groupe d'âge, 2006-2011					
	Moins de 15 ans	16 à 64 ans	65 ans et plus	75 ans et plus	Total
	%	%	%	%	%
Griffintown	300,0	149,6	-14,3	-60,0	206,0
Saint-Henri	-7,9	9,7	3,5	6,4	6,7
Petite-Bourgogne	-15,3	-0,1	14,9	11,5	-1,8
Pointe-Saint-Charles	-14,0	2,6	-4,8	-4,2	-0,7
Côte-Saint-Paul	-0,4	3,1	-3,6	-5,8	1,5
Ville-Émard	-1,6	-1,0	-7,9	-0,4	-2,3
Le Sud-Ouest	-7,6	4,9	-1,7	-0,2	2,4
Montréal (V)	1,4	1,8	1,8	3,4	1,8
Québec	0,5	3,3	16,4	13,3	4,7

Sources : Statistique Canada, Recensements 2006 et 2011

2.3 PORTRAIT DES MÉNAGES PRIVÉS

En bref

- 16 255 personnes vivent seules, soit 23,1 % de la population.
- Plus de quatre (45,4 %) personnes âgées de 65 ans et plus sur dix vivent seules.

Un ménage privé peut être composé d'une ou de plusieurs personnes occupant le même logement, indépendamment des liens qui les relient. Elles peuvent vivre en famille, avec d'autres personnes avec ou sans lien familial ou seules. Il y a 35 835 ménages privés dans l'arrondissement pour une moyenne de deux personnes par ménage. La grande majorité des résidents, 67 %, vivent en famille, soit en couple avec ou sans enfant, soit en tant que famille monoparentale.

Les 16 255 personnes vivant seules constituent 23,1 % de la population totale du territoire, comparativement à 19,2 % à Montréal. On note une importante augmentation de 17,4 % de leur nombre depuis 2006. Cette augmentation s'observe dans les voisinages à des degrés divers mais tous en connaissent une. À Montréal, l'augmentation est de 5,1 % depuis 2006.

La place des colocataires non apparentés est plus marquée dans le voisinage de Saint-Henri (11,2 %) et Griffintown (12,8 %) qu'à Montréal (5,2 %). Ces colocataires sont des personnes qui vivent avec d'autres personnes qui n'ont pas de lien de parenté entre elles et qui ne vivent pas en couple. C'est aussi dans ces voisinages qu'on trouve les deux plus fortes proportions de personnes vivant seules.

La proportion de personnes vivant seules constitue un des indicateurs de défavorisation sociale (voir sous 3.6.1 le concept de défavorisation). Cet indicateur place le territoire du Sud-Ouest dans une position de défavorisation plus importante que celle de l'ensemble de Montréal. Aucun de nos six voisinages ne détient une proportion de personnes seules inférieure à celle de Montréal (19,2 %).

Tableau 5 – Personnes vivant en ménage privé selon leur situation familiale, 2011

Personnes vivant en ménage privé selon leur situation familiale, 2011									
Territoire	Personnes vivant dans les familles		Personnes vivant hors famille						Total nb
			avec parent (s)		avec non-parent (s)		seules		
	nb	%	nb	%	nb	%	nb	%	
Griffintown	575	37,7	15	1,0	195	12,8	750	49,2	1 525
Saint-Henri	9 250	59,6	450	2,9	1 740	11,2	4 080	26,3	15 525
Petite-Bourgogne	6 955	72,0	220	2,3	475	4,9	2 010	20,8	9 660
Pointe-Saint-Charles	9 170	66,7	365	2,7	1 025	7,5	3 185	23,2	13 740
Côte-Saint-Paul	11 495	69,6	470	2,8	960	5,8	3 595	21,8	16 525
Ville-Émard	9 720	72,5	325	2,4	710	5,3	2 640	19,7	13 400
Le Sud-Ouest	47 150	67,0	1 850	2,6	5 105	7,3	16 255	23,1	70 370
Variation 2006-2011	-2,0		-15,9		18,3		17,4		2,7
Montréal (V)		72,4		2,7		5,7		19,2	
Québec		80,7		1,9		3,2		14,2	

Sources : Statistique Canada, Recensements 2006 et 2011

Graphique 5 - Proportion de personnes seules, 2011

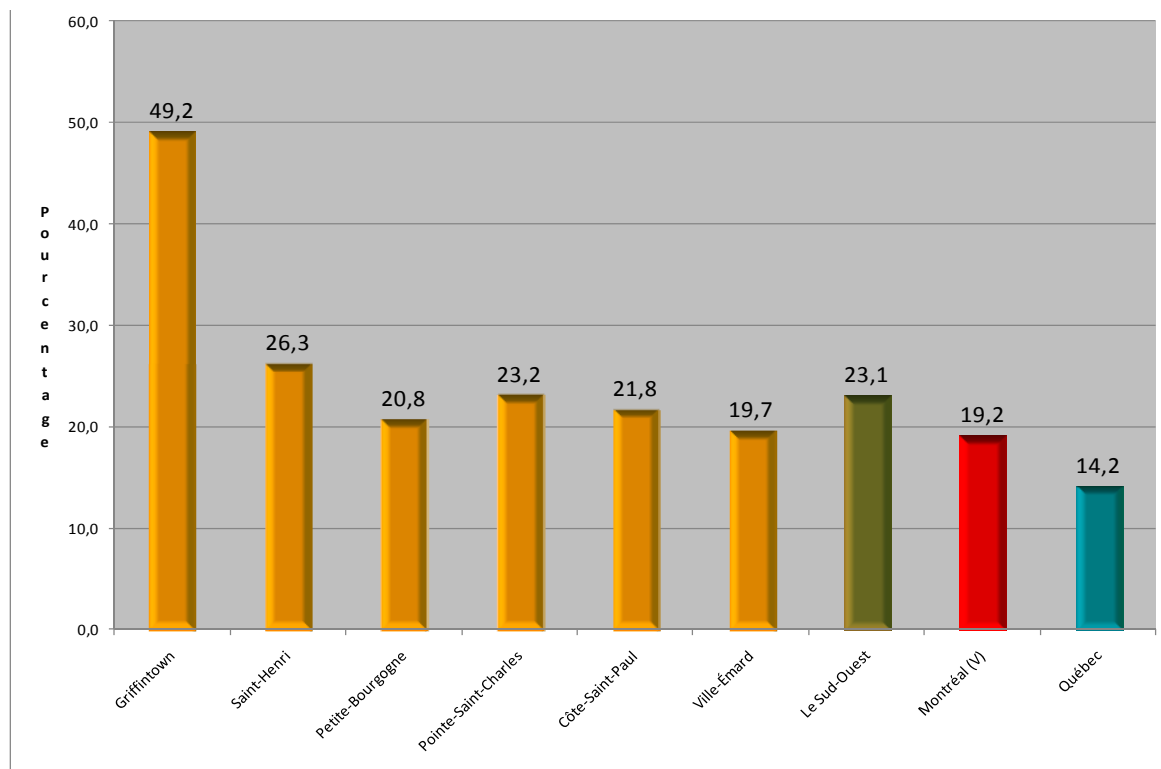

Source : Statistique Canada, Recensement 2011

Carte 2 - Proportion de personnes vivant seules, arrondissement du Sud-Ouest, 2011

Proportion de personnes vivant seules, arrondissement du Sud-Ouest, 2011

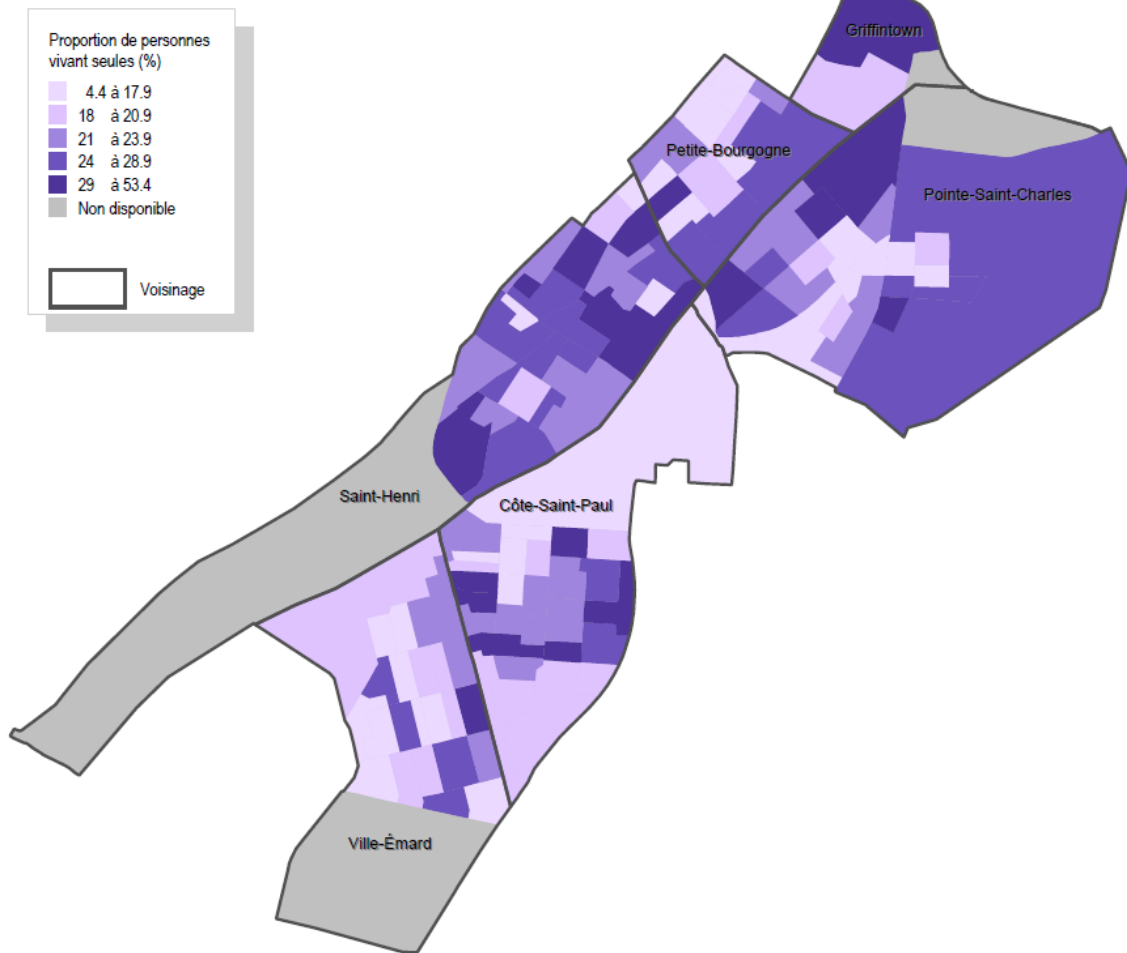

Source : Statistique Canada, Recensement 2011

2.3.1 Vivre seul selon le sexe

Les données présentées précédemment ont démontré que 23,1 % des résidents du territoire du Sud-Ouest vivent seuls. La répartition hommes-femmes de ces données révèle que 23,2% des hommes et 23% des femmes vivent seuls. Il n'y a donc pas de grande différence entre les deux.

Graphique 6 - Proportion de personnes vivant seules selon le sexe, 2011

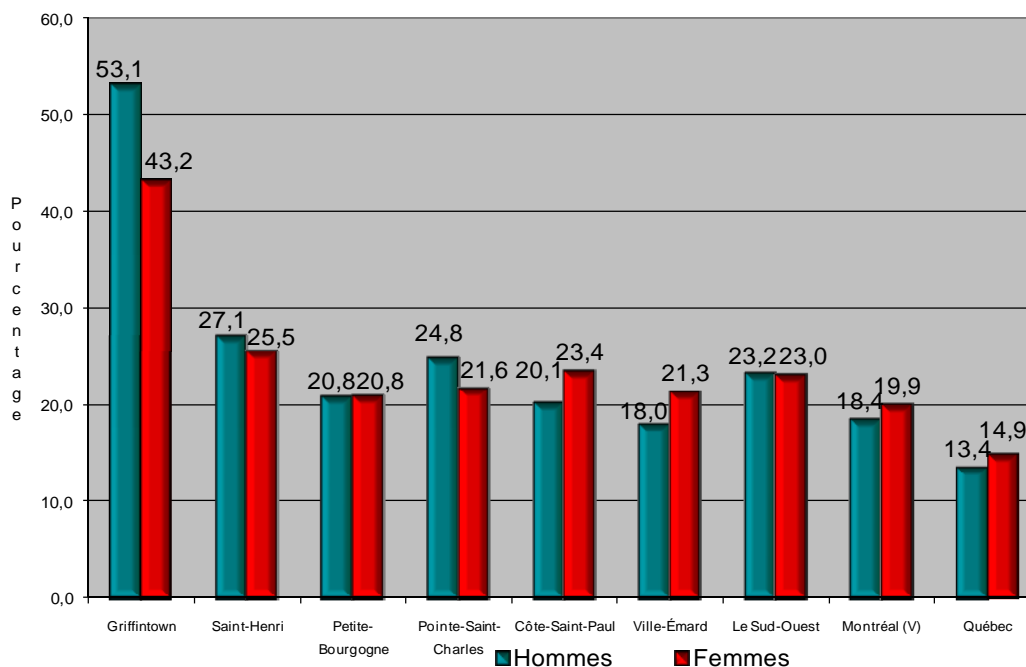

Source : Statistique Canada, Recensement 2011

2.3.2 Personnes âgées de 65 ans et plus vivant en ménage privé

Il y a 8 330 personnes âgées de 65 ans et plus qui vivent en ménage privé. Cette donnée exclut les personnes qui vivent dans un ménage collectif, par exemple dans un centre d'hébergement.

Le nombre de ces personnes a légèrement diminué, de 0,7 % depuis 2006, alors qu'à Montréal la diminution est de 0,3 % depuis 2006. Au Québec, le vieillissement de la population s'est davantage accru: le nombre de personnes âgées de 65 ans et plus vivant en ménage privé a augmenté de 15,5 % depuis 2006.

Parmi les 8 330 personnes âgées de 65 ans et plus vivant en ménage privé, 45,4 % vivent seules, comparativement à 37,2 % à Montréal. La proportion de personnes âgées seules varie de 33,3 % dans Griffintown à 52,7 % dans le voisinage de Saint-Henri. La variation du nombre de personnes âgées de 65 ans et plus vivant seules entre 2006 et 2011 va d'une diminution de 6,6 % dans Ville-Émard à une augmentation de 31,4 % dans le voisinage de Saint-Henri.

Soulignons une baisse importante du nombre de personnes âgées de 65 ans et plus qui vivent avec des personnes apparentées (- 26,5 %).

Comparativement à Montréal (27 %), les personnes âgées de 65 ans et plus constituent 23,3 % de toutes les personnes du territoire du Sud-Ouest qui vivent seules.

Tableau 6 – Personnes âgées de 65 ans et plus vivant en ménage privé, 2011

Personnes âgées de 65 ans et plus vivant en ménage privé selon leur situation familiale, 2011									
Territoire	Personnes vivant dans les familles		Personnes vivant hors famille						Total
			avec parent (s)		avec non-parent (s)		seules		
	nb	%	nb	%	nb	%	nb	%	nb
Griffintown	10	33,3	0	0,0	5	16,7	10	33,3	30
Saint-Henri	575	39,1	65	4,4	60	4,1	775	52,7	1 470
Petite-Bourgogne	430	42,2	40	3,9	25	2,5	525	51,5	1 020
Pointe-Saint-Charles	590	45,2	60	4,6	50	3,8	605	46,4	1 305
Côte-Saint-Paul	1 245	49,8	90	3,6	70	2,8	1 095	43,8	2 500
Ville-Émard	1 070	53,1	105	5,2	55	2,7	780	38,7	2 015
Le Sud-Ouest	3 930	47,2	360	4,3	260	3,1	3 785	45,4	8 330
Variation 2006-2011	-6,3		-26,5		44,4		7,5		-0,7
Montréal (V)		55,5		4,8		2,5		37,2	
Québec		63,4		4,0		2,2		30,4	

Source : Statistique Canada, Recensements 2006 et 2011

Graphique 7 - Proportion de personnes seules âgées de 65 ans et plus, 2011

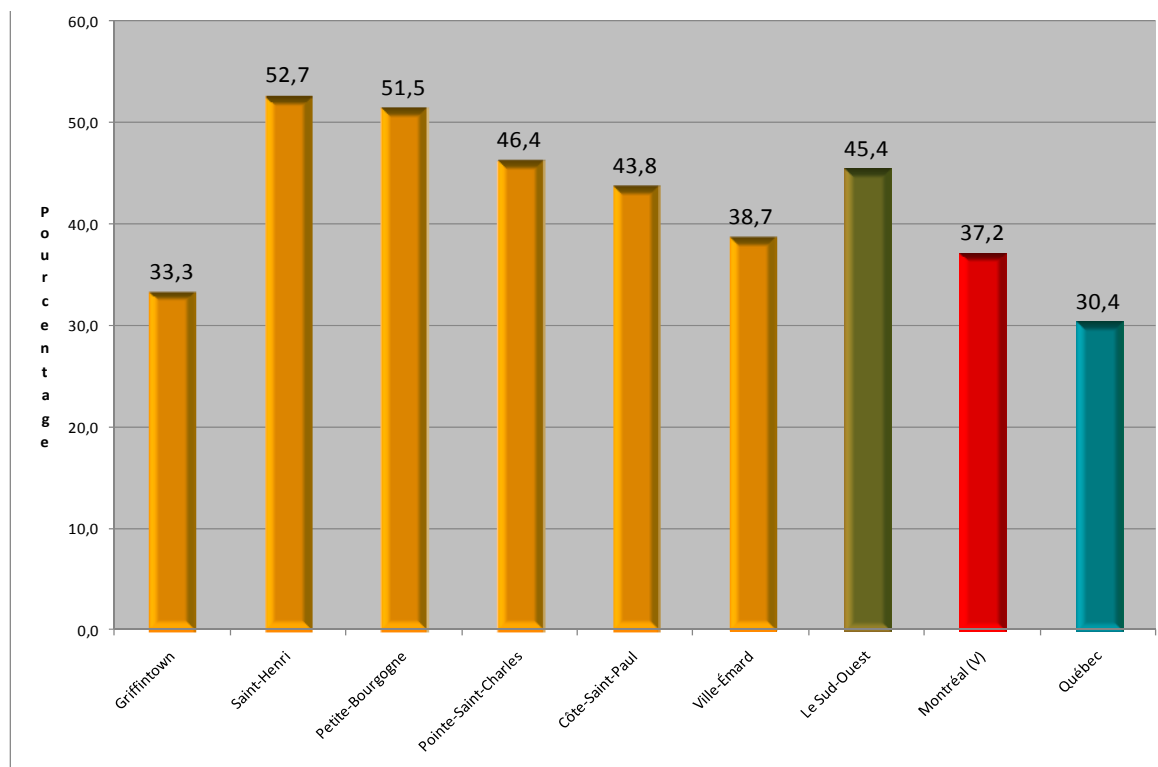

Source : Statistique Canada, Recensement 2011

Le nombre de personnes vivant seules selon le sexe est très différent suivant l'âge des individus. Les hommes âgés de 65 ans et plus du territoire du Sud-Ouest vivent seuls dans une proportion de 33,6 %, comparativement à 53,4 % des femmes du même groupe

d'âge. Le taux de mortalité plus élevé chez les hommes explique en grande partie cette différence.

Graphique 8 - Proportion de personnes âgées de 65 ans et plus qui vivent seules selon le sexe, 2011

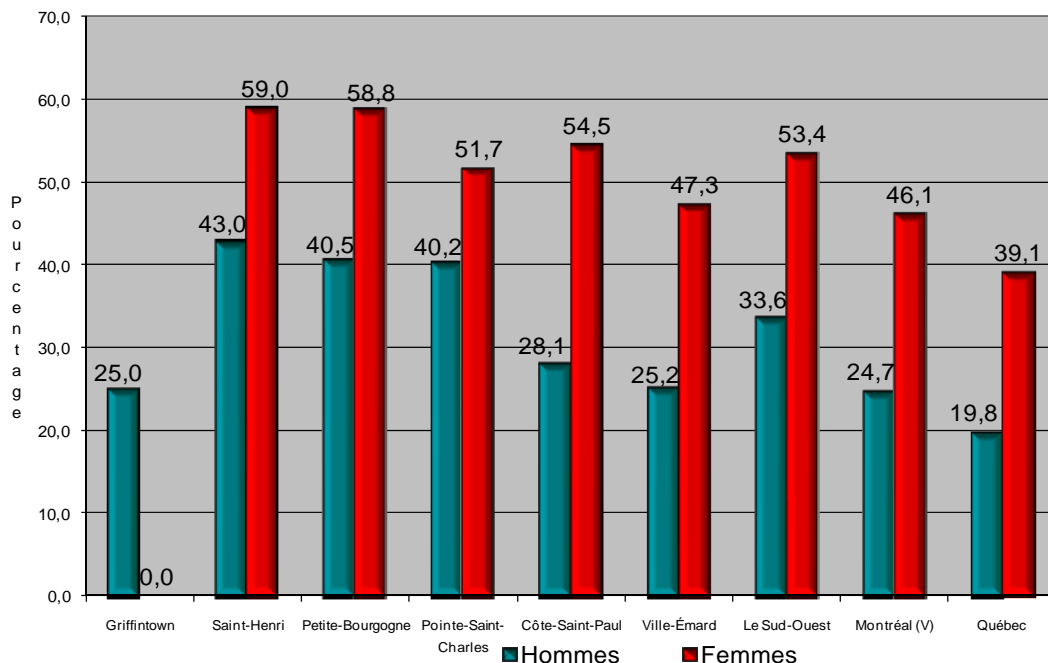

Source : Statistique Canada, Recensement 2011

2.3.3 La taille des ménages

Les ménages formés d'une seule personne représentent 45,4 % des ménages contre 40,7 % pour Montréal, une augmentation importante de 17,4 % depuis 2006. À Montréal, on constate une augmentation de 5,2 %.

Les ménages composés de six personnes ou plus ne constituent maintenant que 1,5 % de l'ensemble des ménages et leur nombre continue à diminuer, mais il demeure qu'à Petite-Bourgogne, le pourcentage est de 3,6 % et représente 160 ménages.

En fait, le nombre moyen de personnes par ménage a continué à décroître dans les cinq dernières années, avec une diminution de 4,6 %, comparativement à une diminution de 0,5 % à Montréal.

Tableau 7 – Taille des ménages privés, 2011

Taille des ménages privés, 2011										
Territoire	1 personne		2 personnes		3 personnes		4 - 5 personnes		6 personnes ou plus	
	nb	%	nb	%	nb	%	nb	%	nb	%
Griffintown	760	69,1	285	25,9	40	3,6	15	1,4	0	0,0
Saint-Henri	4 075	48,1	2 810	33,2	895	10,6	575	6,8	100	1,2
Petite-Bourgogne	2 005	44,6	1 230	27,3	500	11,1	600	13,3	160	3,6
Pointe-Saint-Charles	3 185	45,6	2 145	30,7	820	11,7	725	10,4	110	1,6
Côte-Saint-Paul	3 595	43,2	2 655	31,9	1 140	13,7	840	10,1	95	1,1
Ville-Émard	2 635	40,8	1 990	30,8	960	14,9	795	12,3	85	1,3
Le Sud-Ouest	16 260	45,4	11 120	31,0	4 360	12,2	3 555	9,9	545	1,5
Variation 2006-2011	17,4		5,7		-3,8		-6,3		-4,4	
Montréal (V)		40,7		30,3		13,5		13,7		1,8
Québec		32,2		34,8		14,6		16,6		1,8

Sources : Statistique Canada, Recensements 2006 et 2011

Graphique 9 - Ménages selon la taille, 2011

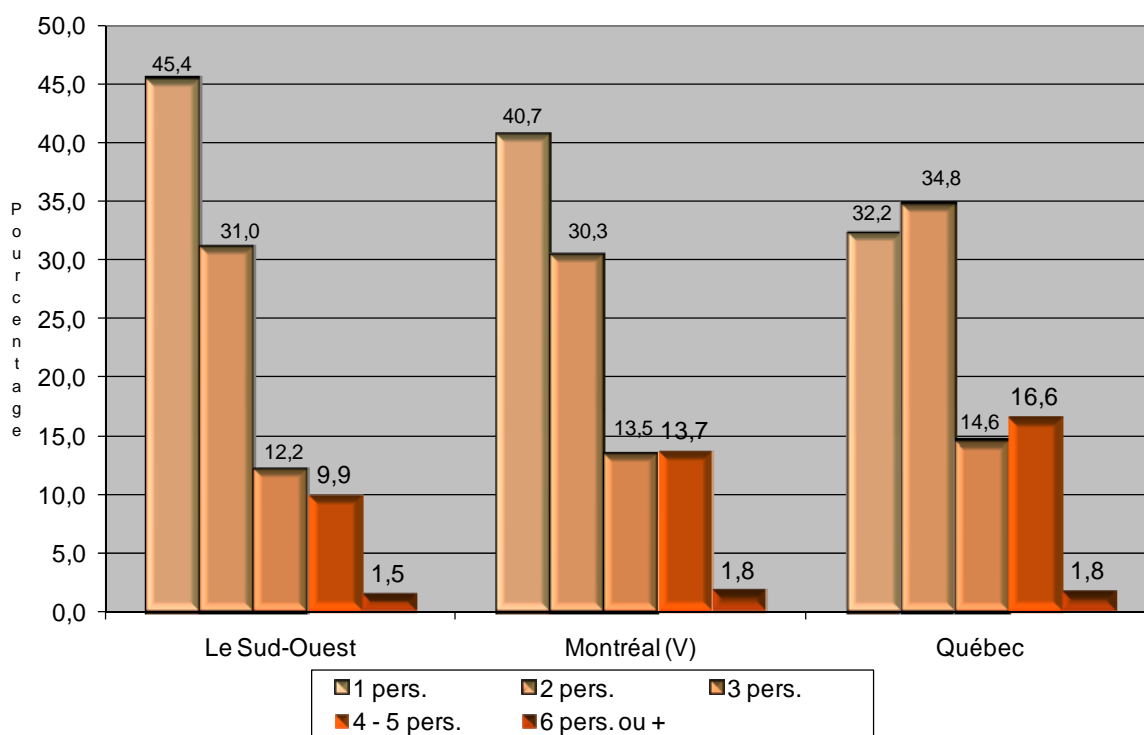

Source : Statistique Canada, Recensement 2011

2.4 ÉTAT MATRIMONIAL

En bref

- Les personnes divorcées, séparées ou veuves comptent pour 16,6 % des personnes âgées de 15 ans et plus. Cette donnée est considérée comme un indicateur de défavorisation sociale.
- 17 % des personnes vivent en union libre.

Parmi les indicateurs de défavorisation sociale (voir sous 3.6.1 le concept de défavorisation), le fait d'être séparé, divorcé ou veuf accroît la probabilité d'une plus grande utilisation des services de santé et des services sociaux.

La proportion de personnes dont le statut matrimonial est séparé, divorcé ou veuf varie de 4,7 % dans le Griffintown à 17,8 % dans Ville-Émard.

Statistique Canada ayant modifié la manière de codifier cette variable, il est impossible d'établir une comparaison avec les années précédentes.

Tableau 8 – Population totale de 15 ans et plus selon l'état matrimonial légal, 2011

Population totale de 15 ans et plus selon l'état matrimonial légal, 2011						
Territoire	Marié(e) ou vivant avec un(e) partenaire en union libre		Non marié(e) et ne vivant pas avec un(e) partenaire en union libre			
	Marié(e) %	Vivant en union libre %	Célibataire %	Séparé(e) %	Divorcé(e) %	Veuf ou veuve
Griffintown	12,1	21,5	60,6	0,7	3,7	0,3
Saint-Henri	18,9	20,1	45,3	2,3	8,4	5,1
Petite-Bourgogne	28,0	12,3	42,4	3,1	9,8	4,5
Pointe-Saint-Charles	22,3	17,7	43,7	2,0	9,5	4,8
Côte-Saint-Paul	28,7	17,6	36,2	2,5	8,4	6,6
Ville-Émard	31,9	15,0	35,4	2,4	8,4	7,0
Le Sud-Ouest	25,4	17,0	41,0	2,4	8,7	5,5
Montréal (V)	33,7	13,8	36,5	2,2	8,0	5,9
Québec	35,4	20,9	29,2	1,6	7,0	5,8

Source : Statistique Canada, Recensement 2011

Graphique 10 - Proportion de personnes séparées, divorcées ou veuves, 2011

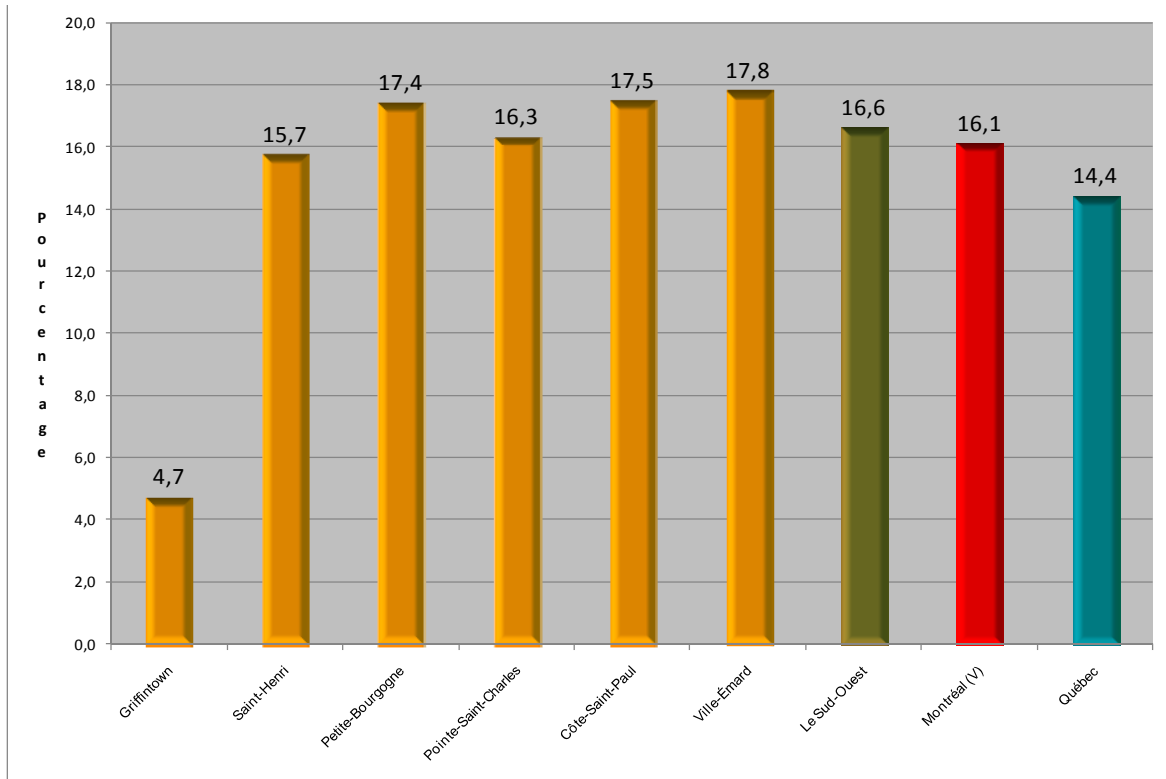

Source : Statistique Canada, Recensement 2011

2.4.1 L'union libre

Lors de la publication de ces données, les médias ont largement fait état de la distinction québécoise en ce qui regarde l'union libre. En effet, la proportion de personnes en union libre est beaucoup plus importante au Québec que dans le reste du Canada. Il semble que cet état de fait touche davantage les personnes d'origine francophone et établies de longue date au Québec. Ce mode de vie est peu commun parmi la population immigrante; ce constat expliquerait la proportion plus importante de personnes en union libre dans le territoire du Sud-Ouest, à l'exception de Petite-Bourgogne (12,3 %) qui a une plus forte proportion d'immigrants.

- 17 % des personnes âgées de 15 ans et plus vivent en union libre, comparativement à 13,8 % à Montréal et 20,9 % au Québec.
- C'est dans le voisinage de Petite-Bourgogne que se trouve la seule proportion de personnes vivant en union libre qui soit inférieure à celle de Montréal, soit 12,3 %.

2.4.2 État matrimonial selon le sexe

Les données sur l'état matrimonial selon le sexe démontrent que la proportion d'hommes célibataires qui n'ont jamais été mariés et qui ne vivent pas en union libre est plus importante (45,3 %) que pour les femmes (36,8 %).

Par ailleurs, la proportion de veuves (8,8 %) est plus importante que celle des veufs (2,2 %). Le décès de l'époux survient habituellement avant celui de l'épouse.

Graphique 11 - État matrimonial des personnes âgées de 15 ans et plus selon le sexe, arrondissement du Sud-Ouest, 2011

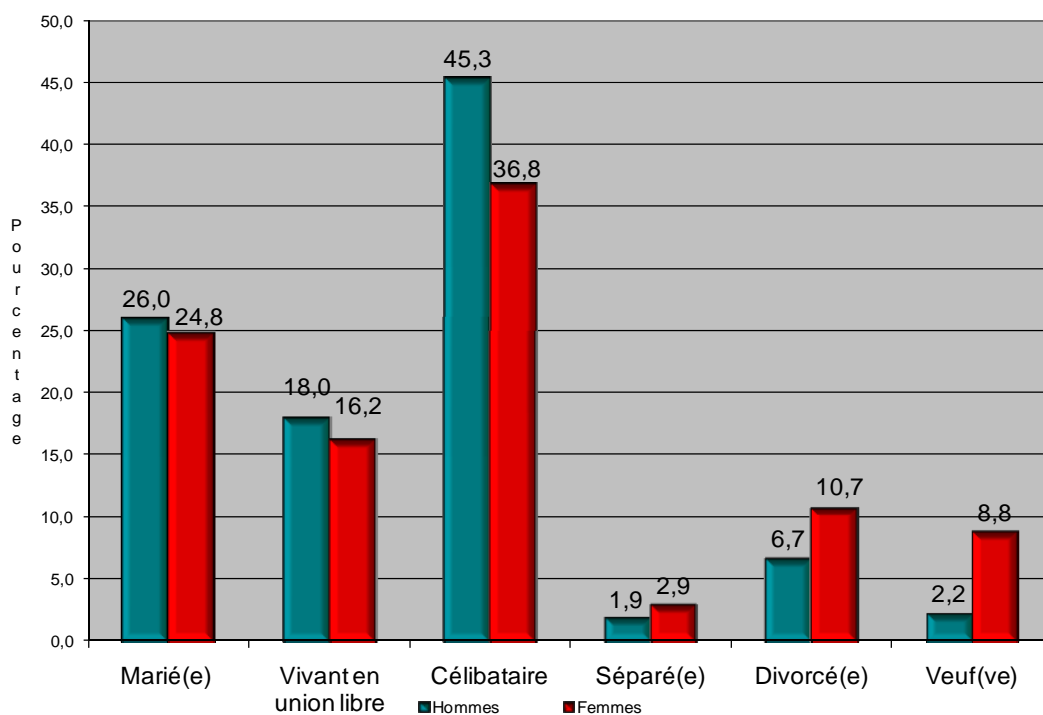

Source : Statistique Canada, Recensement 2011

2.5 PORTRAIT DE LA FAMILLE

En bref

- On compte 17 240 familles de recensement selon la définition de Statistique Canada.
- On compte 10 180 familles avec enfants.
- 44,2 % des familles avec enfants sont monoparentales et leur nombre a diminué de 9 % depuis les cinq dernières années.
- 26,5 % des 17 160 enfants qui habitent avec leurs parents sont âgés de moins de 6 ans.
- 54,2 % des familles ont un seul enfant à la maison.

2.5.1 La structure de la famille

Selon Statistique Canada, une famille peut être constituée d'un couple marié ou vivant en union libre, avec ou sans enfant, ainsi que d'un adulte avec enfants (famille monoparentale). À partir du recensement de 2001, tous les enfants sont comptabilisés, incluant ceux qui ont déjà été mariés et qui retournent vivre chez leurs parents, peu importe leur âge. Par ailleurs, les conjoints de même sexe sont inclus dans la définition de la famille.

Les familles composées d'un couple marié comptent pour 43,4 % de la population du territoire du Sud-Ouest. Cette proportion est très faible comparativement à Montréal (54,9 %). Il n'y a aucun voisinage avec une proportion de couples mariés supérieure à celle de Montréal.

Par ailleurs, la Petite-Bourgogne (22,2 %) est le seul voisinage dont la proportion de couples vivant en union libre est inférieure à celle de Montréal (23,5 %). C'est dans le voisinage de Griffintown que l'on retrouve la plus importante proportion de ce type de famille, soit 59,6 %.

De plus, la seule augmentation se situe dans ce type de famille, car elle a connu une croissance de 10,2 % depuis 2006, comparativement à une baisse de 4 % des couples mariés depuis 2006.

On constate que les familles monoparentales comptent pour 26,1 % de toutes les familles avec ou sans enfant. Ce nombre est en régression de 9 % depuis 2006.

Tableau 9 – Familles de recensement selon leur structure, 2011

Familles de recensement selon leur structure, 2011							
Territoire	Familles comptant un couple				Familles monoparentales		Total
	marié		en union libre		nb	%	nb
	nb	%	nb	%			
Griffintown	85	32,7	155	59,6	20	7,7	260
Saint-Henri	1 245	34,9	1 400	39,3	920	25,8	3 565
Petite-Bourgogne	1 120	48,7	510	22,2	670	29,1	2 300
Pointe-Saint-Charles	1 265	38,1	1 050	31,6	1 005	30,3	3 320
Côte-Saint-Paul	1 975	46,4	1 255	29,5	1 025	24,1	4 255
Ville-Émard	1 800	50,9	880	24,9	855	24,2	3 535
Le Sud-Ouest	7 490	43,4	5 255	30,5	4 495	26,1	17 240
Variation 2006-2011	-4,0		10,2		-9,0		-1,6
Montréal (V)		54,9		23,5		21,6	
Québec		51,9		31,5		16,6	

Sources : Statistique Canada, Recensements 2006 et 2011

2.5.2 Les familles avec enfants

Le territoire du Sud-Ouest accueille 10 180 familles avec enfants. Les constats suivants décrivent le portrait de ces familles.

- Le nombre de familles avec enfant(s) a diminué de 6,1 % depuis 2006.
- Le nombre d'enfants a diminué de 5 % depuis 2006.
- Les 4 495 familles monoparentales du territoire comptent pour 44,2 % de toutes les familles avec enfants, comparativement à 34,7 % à Montréal; leur nombre a diminué de 9 % depuis 2006.
- 3 775 des familles monoparentales ont une femme comme chef de famille, soit 83,9 %. Cette proportion est de 82 % à Montréal et de 76 % au Québec.
- Les familles composées d'un couple vivant en union libre constituent 17,7 % de l'ensemble des familles avec enfants, comparativement à 14,5 % pour Montréal.
- 54,2 % des familles du territoire du Sud-Ouest ont un seul enfant. À Montréal, cette proportion est de 50 %.
- Les familles composées d'au moins trois enfants comptent pour 15 % des familles, comparativement à 14,9 % à Montréal.

Tableau 10 – Familles de recensement avec enfants selon leur structure, 2011

Familles de recensement avec enfants selon leur structure, 2011							
Territoire	Familles comptant un couple				Familles monoparentales		Total nb
	marié		en union libre		nb	%	
	nb	%	nb	%			
Griffintown	25	50,0	5	10,0	20	40,0	50
Saint-Henri	555	30,2	360	19,6	920	50,1	1 835
Petite-Bourgogne	705	47,2	120	8,0	670	44,8	1 495
Pointe-Saint-Charles	670	32,5	385	18,7	1 005	48,8	2 060
Côte-Saint-Paul	965	38,2	535	21,2	1 025	40,6	2 525
Ville-Émard	965	43,6	395	17,8	855	38,6	2 215
Le Sud-Ouest	3 880	38,1	1 805	17,7	4 495	44,2	10 180
Variation 2006-2011	-5,8		1,1		-9,0		-6,1
Montréal (V)		50,8		14,5		34,7	
Québec		43,0		28,3		28,7	

Sources : Statistique Canada, Recensements 2006 et 2011

Graphique 12 - Proportion de familles monoparentales parmi toutes les familles avec enfants, 2011

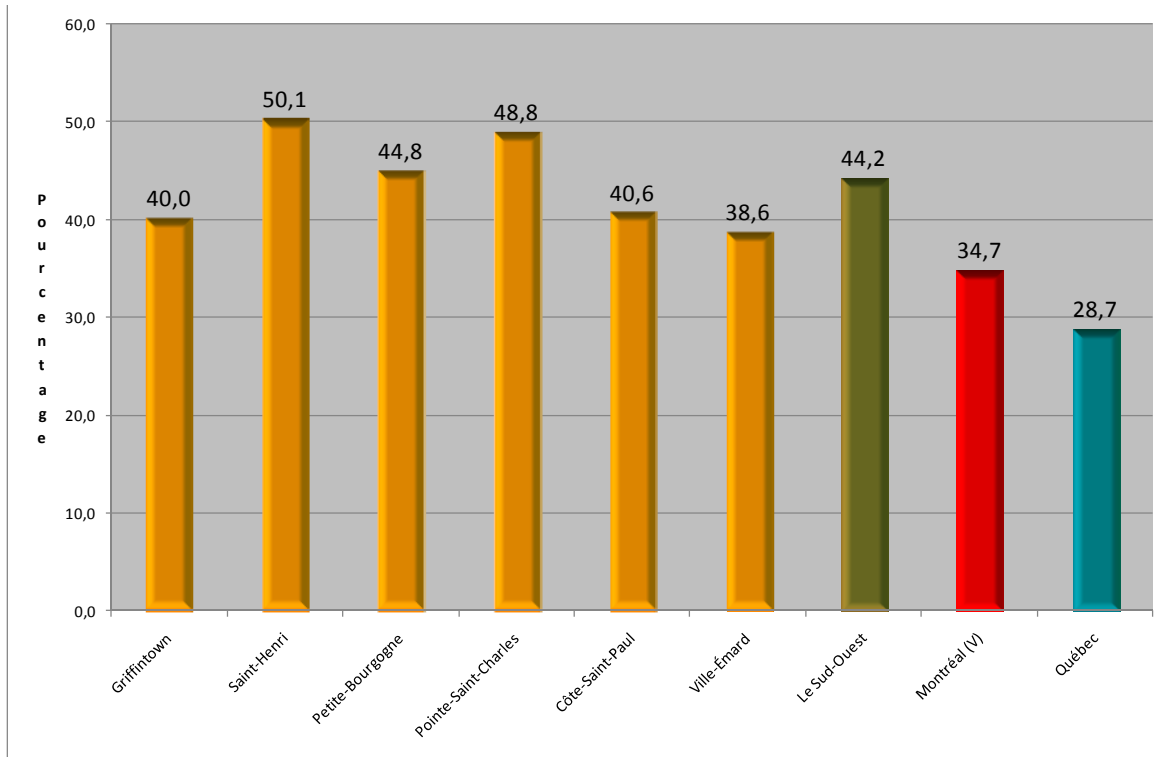

Source : Statistique Canada, Recensement 2011

Carte 3 - Proportion de familles monoparentales parmi toutes les familles avec enfants, 2011

Proportion de familles monoparentales, arrondissement du Sud-Ouest, 2011

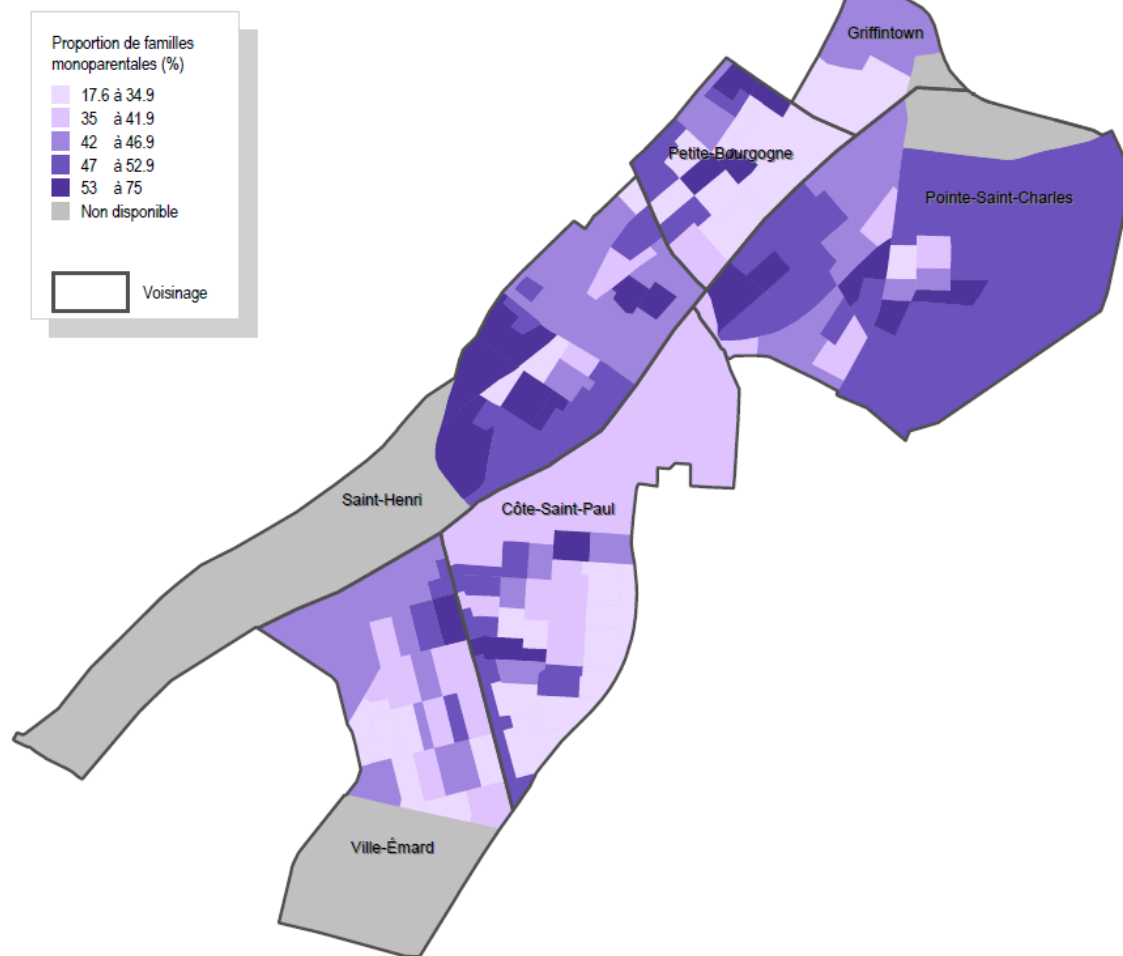

Source : Statistique Canada, Recensement 2011

On constate une tendance généralisée dans la variation du nombre de familles monoparentales pour l'ensemble des voisinages. À Montréal, on assiste depuis 2006 à une certaine stabilité puisque leur nombre a diminué de 1 % depuis 2006. En ce qui regarde le territoire du Sud-Ouest, la diminution est davantage accentuée, car le nombre de familles monoparentales a diminué de 9 % depuis 2006. La situation varie d'une diminution de 4,2 % à Côte Saint-Paul à une diminution de 12,6 % à Pointe Saint-Charles.

Graphique 13 - Variation du nombre de familles monoparentales, 2006-2011

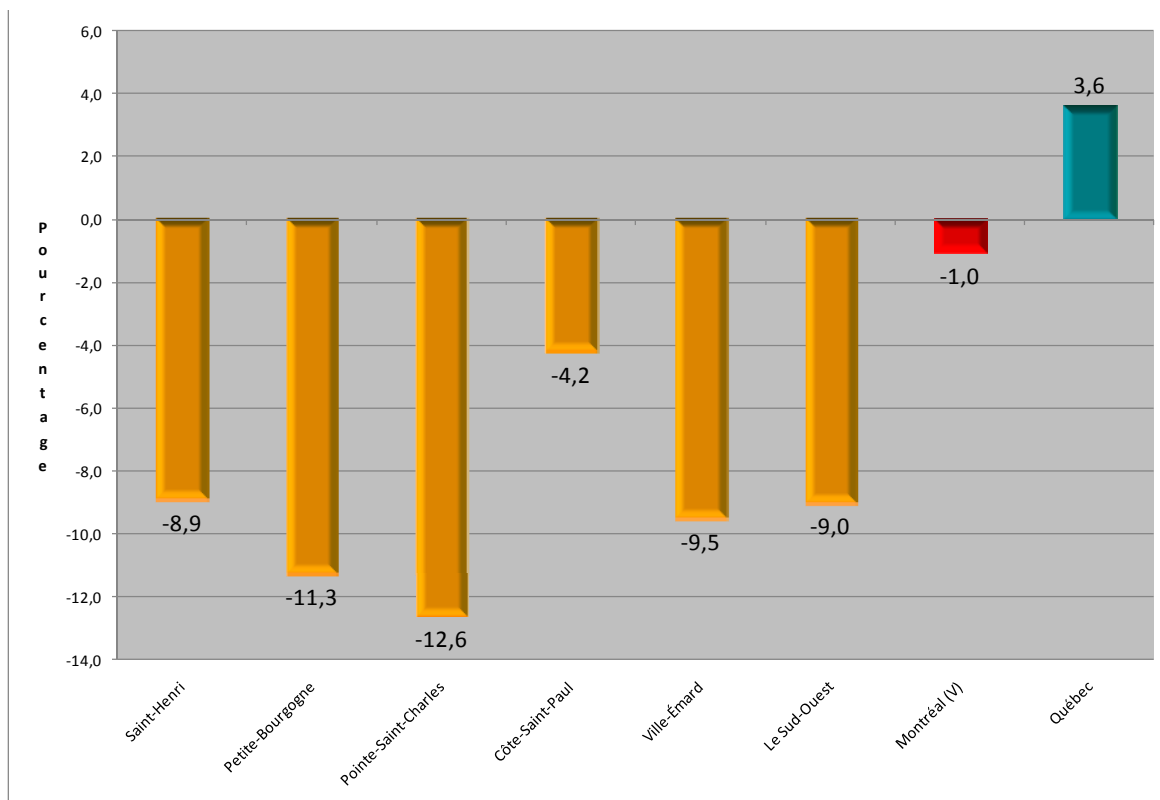

Sources : Statistique Canada, Recensements 2006 et 2011

2.5.3 Composition des familles

- Le nombre de familles avec un seul enfant a diminué de 9,8 % depuis 2006 au profit des familles avec deux enfants (+ 1,3 %). Celles avec trois enfants ou plus ont diminué de 6,7 %.
- Plus de la moitié (54,2 %) des familles du territoire du Sud-Ouest ont un seul enfant. À Montréal, cette proportion est de 50 % et au Québec, de 48,4 %.
- Les familles monoparentales ont plus souvent un seul enfant (62,4 %) que les familles composées d'un couple marié (45,9 %). On constate que 34,3 % des couples vivant en union libre ont au moins un enfant à la maison, comparativement à 51,8 % des couples mariés.

Tableau 11 – Composition des familles, arrondissement du Sud-Ouest, 2011

Composition des familles, Arrondissement du Sud-Ouest, 2011								
Caractéristiques	Marié		Union libre		Monoparentales		Total	
Nombre total de familles	7 490		5 255		4 495		17 240	
Sans enfant	3 615	48,3	3 450	65,7			7 065	41,0
Avec enfants	3 880	51,8	1 805	34,3	4 495	100,0	10 180	59,0
Famille selon le nombre d'enfants	nb	%	nb	%	nb	%	nb	%
1	1 780	45,9	935	51,8	2 805	62,4	5 520	54,2
2	1 365	35,2	655	36,3	1 125	25,0	3 145	30,9
3 et plus	735	18,9	215	11,9	575	12,8	1 525	15,0
Familles avec enfant(s)	3 880	100,0	1 805	100,0	4 495	100,0	10 180	100,0

Sources : Statistique Canada, Recensement 2011

Rappelons que tous les enfants sont compris, même ceux qui ont déjà été mariés et qui retournent vivre chez leurs parents, peu importe leur âge.

- Le nombre d'enfants qui habitent avec leurs parents a diminué de 5 % depuis 2006, comparativement à une augmentation de 1,1 % à Montréal. Au Québec, l'augmentation a été de 1,3 %.
- Parmi les 17 160 enfants qui habitent avec leurs parents, plus d'un enfant sur quatre (26,5 %) est âgé de moins de 6 ans, comparativement à 25,5 % à Montréal et à 23,6 % au Québec. Il s'agit d'une augmentation de 6,6 % depuis 2006.
- À l'opposé, les enfants âgés de 25 ans et plus comptent pour 12,2 % de tous les enfants vivant à la maison, comparativement à 13,3 % à Montréal et à 10 % au Québec. Leur nombre a augmenté de 4 % depuis 2006.
- L'ensemble des 11 810 enfants mineurs forme 68,8 % de tous les enfants qui habitent avec leurs parents, comparativement à 67,3 % à Montréal et à 69,4 % au Québec.

Tableau 12 – Enfants qui vivent avec leurs parents, 2011

Enfants qui vivent avec leurs parents, 2011											
Territoire	< 6 ans		6-14 ans		15-17 ans		18-24 ans		25 ans et +		Total nb
	nb	%	nb	%	nb	%	nb	%	nb	%	
Griffintown	30	42,9	10	14,3	5	7,1	15	21,4	10	14,3	70
Saint-Henri	890	29,4	960	31,7	310	10,2	545	18,0	325	10,7	3 030
Petite-Bourgogne	700	23,1	1 035	34,2	390	12,9	585	19,3	325	10,7	3 030
Pointe-Saint-Charles	945	26,7	1 090	30,8	445	12,6	655	18,5	390	11,0	3 535
Côte-Saint-Paul	1 105	27,7	1 155	28,9	450	11,3	770	19,3	510	12,8	3 995
Ville-Émard	875	25,0	1 015	29,0	385	11,0	685	19,6	535	15,3	3 500
Le Sud-Ouest	4 545	26,5	5 270	30,7	1 995	11,6	3 255	19,0	2 095	12,2	17 160
Variation 2006-2011	6,6		-15,3		-5,0		-5,7		4,0		-5,0
Montréal (V)		25,5		30,9		10,9		19,4		13,3	
Québec		23,6		33,1		12,7		20,6		10,0	

Sources : Statistique Canada, Recensements 2006 et 2011

2.6 LE PROFIL LINGUISTIQUE

En bref

- Les personnes dont la langue maternelle n'est ni l'anglais ni le français (les allophones) constituent 22,9 % de la population et leur nombre est en augmentation de 5,6 % depuis 2006. Il demeure que dans le voisinage de Petite-Bourgogne, les allophones représentent 37,5 % de la population.
- Il existe une certaine diversité linguistique dans le territoire du Sud-Ouest. Les francophones forment la majorité de la population, soit 55,5 %, comparativement à 50,3 % à Montréal. Leur nombre a légèrement diminué, de 2,1 % depuis 2006, comparativement à une baisse de 1,9 % à Montréal.
- Dans deux voisinages (Petite-Bourgogne et Pointe-Saint-Charles) la proportion des anglophones se situe à près de 25 % alors qu'à Montréal elle est de 12,7 % et pour le Québec de 7,7 %.

Tableau 13 – Langue maternelle, 2011

Langue maternelle, 2011								
Territoire	Français		Anglais		Langues non officielles		Réponses multiples	
	nb	%	nb	%	nb	%	nb	%
Griffintown	970	63,4	200	13,1	310	20,3	45	2,9
Saint-Henri	9 230	59,4	3 335	21,5	2 510	16,2	460	3,0
Petite-Bourgogne	3 210	33,0	2 385	24,5	3 650	37,5	480	4,9
Pointe-Saint-Charles	7 405	53,8	3 520	25,6	2 400	17,4	445	3,2
Côte-Saint-Paul	10 675	64,5	1 850	11,2	3 500	21,2	520	3,1
Ville-Émard	7 670	57,2	1 490	11,1	3 805	28,4	440	3,3
Le Sud-Ouest	39 160	55,5	12 780	18,1	16 180	22,9	2 395	3,4
Variation 2006-2011	- 2,1		9,3		5,6		36,1	
Montréal (V)		50,3		12,7		33,0		4,1
Québec		78,1		7,7		12,3		2,0

Sources : Statistique Canada, Recensements 2006 et 2011

Graphique 14 - Proportion d'allophones, 2011

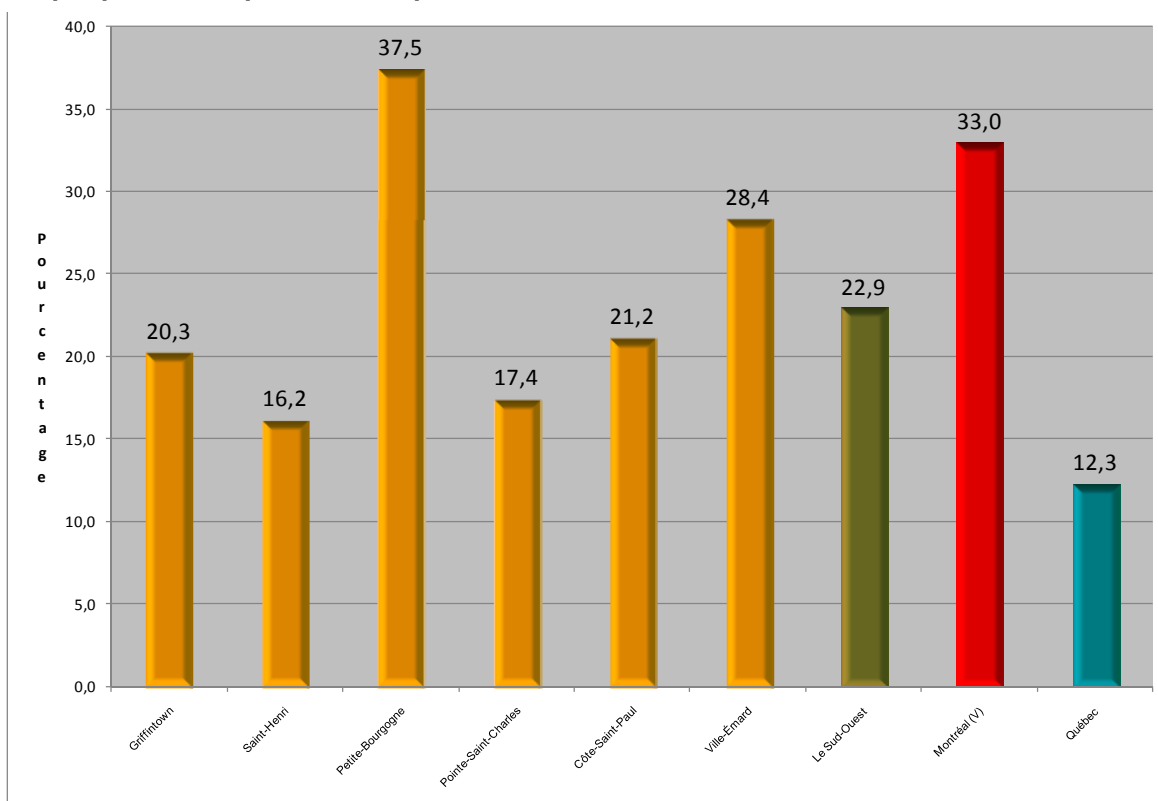

Source : Statistique Canada, Recensement 2011

La diversité des langues est grande dans le territoire du Sud-Ouest. Après le français et l'anglais, le chinois (4 %), l'espagnol (3,3 %), l'arabe (2,2 %), le bengali (2,2 %) et l'italien (2,2 %) sont les cinq langues maternelles les plus souvent mentionnées par les résidents du territoire du Sud-Ouest.

Parmi les dix langues les plus fréquemment mentionnées, le polonais (+ 44,8 %), l'arabe (+ 29,6 %), l'espagnol (+ 19,4 %), le chinois (+ 14,1 %), le russe (+ 6,7 %), le vietnamien (+ 1,9 %) et le roumain (+ 1,3 %) ont connu une croissance depuis 2006. Pour leur part, le bengali (- 4,6 %), l'italien (- 13,8 %) et le créole (- 47,3 %) ont connu des baisses.

La diversité linguistique varie d'un territoire à l'autre. Par exemple, dans le territoire de Saint-Henri, l'espagnol, le chinois et l'arabe arrivent après le français et l'anglais. Dans la Petite-Bourgogne, le bengali et l'arabe arrivent en tête après le français et l'anglais. Dans Pointe-Saint-Charles, l'espagnol est en tête des langues maternelles les plus souvent mentionnées après les langues officielles canadiennes. Par ailleurs, l'italien se classe derrière le chinois dans les voisinages de Ville-Émard et de Côte-Saint-Paul.

Soulignons que nous présentons dans le tableau suivant les dix langues maternelles les plus fréquemment mentionnées dans le recensement pour la population du territoire du Sud-Ouest. Nous avons donc utilisé les mêmes langues pour chacun des autres territoires. Or, il est possible qu'il existe une langue plus souvent mentionnée dans un

voisinage, mais qui ne fait pas partie des dix langues les plus fréquentes sur le territoire du Sud-Ouest. Par ailleurs, Statistique Canada publie les données sur 89 maternelles parmi les quelque 200 langues recensées. Il est possible qu'une langue soit souvent mentionnée parmi la population du territoire du Sud-Ouest, mais qu'elle ne figure pas parmi les 89 langues pour lesquelles nous avons des données. Cette langue se trouverait dans la catégorie « Autres ».

Tableau 14 – Principales langues maternelles, 2011

Principales langues maternelles, 2011				
	Arrondissement		Montréal	Québec
	nb	%	%	%
Total	70 505	100,0	100	100
Réponses uniques	68 110	96,6	95,9	98,0
Français	39 160	55,5	50,3	78,1
Anglais	12 780	18,1	12,7	7,7
Langues non officielles	16 180	22,9	33,0	12,3
Chinois *	2 825	4,0	2,5	0,8
Espagnol	2 310	3,3	4,5	1,7
Arabe	1 555	2,2	5,1	1,8
Bengali	1 555	2,2	0,6	0,1
Italien	1 530	2,2	4,7	1,5
Russe	560	0,8	0,8	0,3
Vietnamien	540	0,8	1,1	0,3
Polonais	420	0,6	0,5	0,2
Roumain	385	0,5	0,9	0,4
Langues créoles	295	0,4	2,1	0,6
Autres	4 205	6,0	10,2	4,5
Réponses multiples	2 395	3,4	4,1	2,0

(*) Le chinois comprend aussi le mandarin, le hakka, le cantonais et le taïwanais.

Source : Statistique Canada, Recensement 2011

2.6.1 Les langues maternelles selon le sexe

Il y a très peu de différence dans la proportion d'allophones selon le sexe. Au Québec, les allophones sont répartis également entre les hommes et les femmes. Dans le territoire du Sud-Ouest, la proportion d'allophones de sexe féminin est similaire (23,5 %) à celle des hommes (22,4 %).

Graphique 15 - Proportion d'allophones selon le sexe, 2011

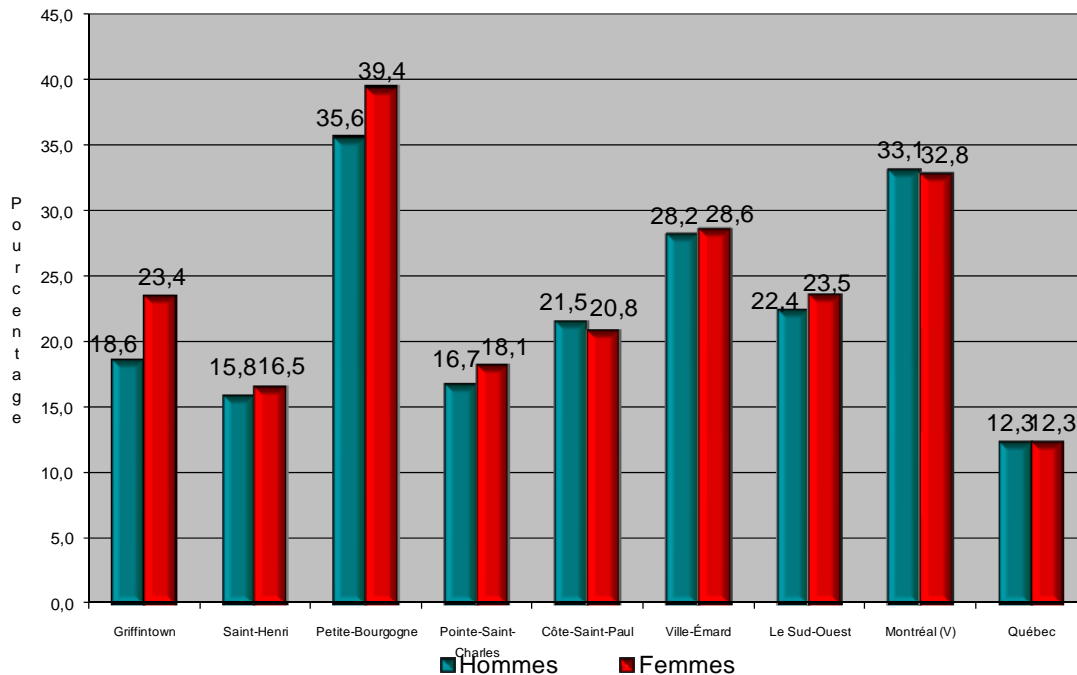

Source : Statistique Canada, Recensement 2011

2.6.2 Les langues les plus souvent parlées à la maison

Plusieurs allophones choisissent de s'exprimer dans une autre langue lorsqu'ils arrivent au Canada.

Dans le territoire du Sud-Ouest, l'utilisation du français à la maison est en croissance de 3,9 % par rapport au nombre de personnes dont le français est la langue maternelle.

L'utilisation de l'anglais a augmenté de 23,5 %. Par ailleurs, le nombre de personnes qui utilisent plusieurs langues à la fois, dont leur langue maternelle, a connu un accroissement de 67,2 % (ces données ne sont pas présentées dans les tableaux). Le nombre de personnes qui ont dit parler une autre langue que le français ou l'anglais le plus souvent à la maison a diminué de 37,9 %.

Ce sont les personnes dont la langue maternelle est l'italien, l'arabe, le roumain et l'espagnol qui utilisent le français ou l'anglais le plus souvent à la maison. Il y a une différence de 39 % à 49 % entre la proportion des personnes qui ont ces langues

maternelles et la proportion de personnes qui parlent ces langues le plus souvent à la maison.

Par contre, les personnes dont la langue maternelle est le chinois, le bengali, le russe ou le vietnamien vont continuer à parler exclusivement cette langue à la maison dans une grande proportion puisque la baisse du nombre de personnes qui parlent ces langues à la maison, par rapport au nombre de personnes dont c'est la langue maternelle, est moindre. La période d'immigration, les langues parlées dans les pays d'origine et la capacité d'intégration pourraient expliquer ces différences.

D'autre part, les Arabes, qui sont d'immigration relativement récente, ont généralement une bonne connaissance du français ou de l'anglais. C'est ce qui explique la différence de 48,6 % entre la langue maternelle et la langue parlée à la maison.

Tableau 15 – Principales langues les plus souvent parlées à la maison, 2011

Principales langues les plus souvent parlées à la maison, 2011				
	Arrondissement		Montréal (V)	Québec
	nb	%	%	%
Langue parlée le plus souvent à la maison	70 505	100,0	100	100
Réponses uniques	66 505	94,3	92,4	96,9
Français	40 670	57,7	54,4	80,0
Anglais	15 785	22,4	18,4	9,8
Langues non officielles	10 050	14,3	19,7	7,1
Chinois*	2 425	3,4	2,1	0,7
Espagnol	1 420	2,0	3,1	1,1
Bengali	1 245	1,8	0,5	0,1
Arabe	800	1,1	2,8	0,9
Italien	780	1,1	2,0	0,5
Vietnamien	425	0,6	0,9	0,3
Russe	400	0,6	0,6	0,2
Roumain	235	0,3	0,7	0,3
Tamoul	205	0,3	0,5	0,1
Bulgare	195	0,3	0,2	0,1
Autres	1 920	2,7	6,3	2,8
Réponses multiples	4 005	5,7	7,6	3,1

(*) Le chinois comprend aussi le mandarin, le hakka, le cantonais et le taïw anais.

Source : Statistique Canada, Recensement 2011

2.6.3 La connaissance du français et de l'anglais

En ce qui a trait à la connaissance des langues française et anglaise, le quart des résidents (28,7 %) sont en mesure de soutenir une conversation en français uniquement et 57,5 % s'expriment autant en anglais qu'en français. Par ailleurs, 2,3 % ne comprennent ni le français ni l'anglais, comparativement à 2,8 % à Montréal.

Le nombre de résidents qui peuvent s'exprimer uniquement en français a diminué de 9,5 % depuis 2006. Il est probable que cette diminution soit au profit des personnes qui sont en mesure de soutenir une conversation tant en français qu'en anglais.

Tableau 16 – Connaissance des langues officielles, 2011

Connaissance des langues officielles, 2011								
Territoire	Français seulement		Anglais seulement		Anglais et français		Ni l'une ni l'autre	
	nb	%	nb	%	nb	%	nb	%
Griffintown	195	12,8	115	7,5	1 215	79,7	10	0,7
Saint-Henri	4 225	27,2	1 445	9,3	9 690	62,4	175	1,1
Petite-Bourgogne	1 795	18,4	2 025	20,8	5 605	57,5	320	3,3
Pointe-Saint-Charles	3 600	26,2	2 000	14,5	7 940	57,7	225	1,6
Côte-Saint-Paul	5 945	35,9	1 310	7,9	8 890	53,7	395	2,4
Ville-Émard	4 485	33,5	1 215	9,1	7 230	53,9	470	3,5
Le Sud-Ouest	20 245	28,7	8 110	11,5	40 565	57,5	1 590	2,3
Variation 2006-2011	- 9,5		4,8		8,7		18,2	
Montréal (V)		31,1		10,3		55,8		2,8
Québec		51,8		4,7		42,6		1,0

Sources : Statistique Canada, Recensements 2006 et 2011

Les hommes maîtrisent davantage le français et l'anglais que les femmes habitant le territoire du Sud-Ouest. Celles-ci maîtrisent les deux langues officielles dans une proportion de 54,6 %, alors que cette proportion est de 60,6 % pour les hommes.

Graphique 16 - Proportion de personnes qui maîtrisent le français et l'anglais selon le sexe, 2011

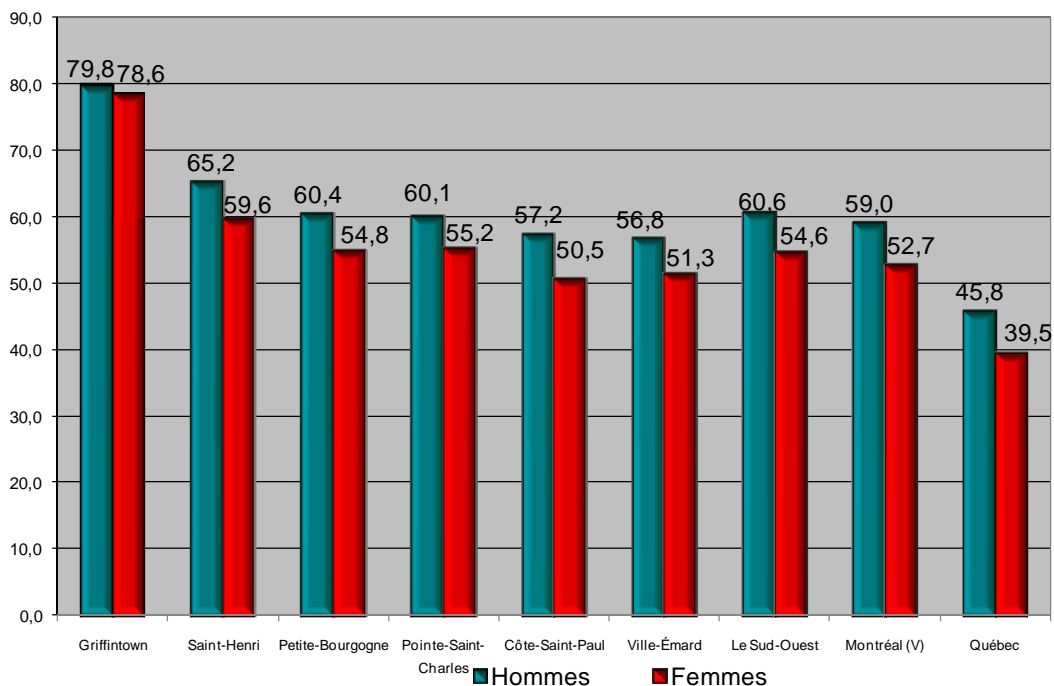

Source : Statistique Canada, Recensement 2011

2.7 L'IMMIGRATION

En bref

- Les immigrants et les résidents non permanents comptent respectivement pour 23,9 % et 1,9 % de la population résidente. L'arrivée d'une population immigrante a permis l'augmentation de la population du Sud-Ouest.
- Un Montréalais originaire du Bangladesh sur six (16,9 %) habite le territoire du Sud-Ouest.

2.7.1 La citoyenneté

Pour obtenir la citoyenneté canadienne, les immigrants doivent satisfaire à plusieurs exigences, dont au moins trois années de résidence au Canada et la connaissance d'une langue officielle. La très grande majorité de la population (90,7 %) du territoire possède sa citoyenneté canadienne, comparativement à 86,6 % à Montréal et à 95,6 % au Québec. Le nombre de personnes qui ont la citoyenneté canadienne a augmenté de 1,1 % depuis 2006, tandis que le nombre de ceux qui ne l'ont pas a augmenté de 16,2 % depuis 2006.

Notons qu'une proportion considérable des résidents du territoire est nouvellement arrivée et ne répond pas encore à une des deux exigences précitées pour obtenir la citoyenneté. De plus, 2,3 % des résidents ne connaissent aucune des deux langues officielles canadiennes.

Tableau 17 – Résidents selon la citoyenneté, 2011

Résidents selon la citoyenneté, 2011					
Territoire	Citoyenneté canadienne		Autres citoyennetés		Total nb
	nb	%	nb	%	
Griffintown	1 290	84,3	235	15,4	1 530
Saint-Henri	14 280	92,0	1 250	8,1	15 520
Petite-Bourgogne	8 725	90,4	930	9,6	9 655
Pointe-Saint-Charles	12 575	91,3	1 195	8,7	13 770
Côte-Saint-Paul	14 930	90,7	1 535	9,3	16 465
Ville-Émard	12 015	89,7	1 390	10,4	13 400
Le Sud-Ouest	63 810	90,7	6 540	9,3	70 350
Variation 2006-2011	1,1		16,2		2,3
Montréal (V)		86,6		13,4	
Québec		95,6		4,4	

Sources : Statistique Canada, Recensement 2006, et Enquête nationale auprès des ménages 2011

2.7.2 Le statut d'immigration

Les 16 840 immigrants comptent pour 23,9 % de la population résidente. Ce taux est sensiblement moins élevé qu'à Montréal, où il se situe à 33,4 %. Par ailleurs, le nombre d'immigrants a augmenté de 4,5 % depuis 2006. Cette augmentation se produit au moment où le nombre d'immigrants s'est accru à Montréal de 9,8 % depuis 2006. Ainsi la population immigrante du territoire du Sud-Ouest retarde à rejoindre la proportion de celle de Montréal.

Soulignons que les quelque 1 330 résidents non permanents sont des étudiants étrangers, des travailleurs étrangers ou des demandeurs du statut de réfugié. Ils forment 1,9 % de la population. On ne peut distinguer les uns des autres. Les proportions les plus importantes se situent dans Griffintown (5,2 %). On peut supposer qu'il s'agit davantage d'étudiants et de travailleurs étrangers. La présence de l'École de technologie supérieure et de nombreux condos de luxe en location peut expliquer cette situation. On trouverait davantage de demandeurs du statut de réfugié dans les voisinages de la Petite-Bourgogne et de Pointe Saint-Charles

La population du territoire se maintient principalement grâce aux immigrants et aux résidents non permanents. Ceux-ci ont vu leur nombre augmenter respectivement de 4,5 % et de 48,6 % depuis 2006.

Le voisinage de Petite-Bourgogne est le seul dont la proportion immigrante est supérieure à celle de Montréal.

Tableau 18 – Population selon le statut d'immigration, 2011

Population selon le statut d'immigration, 2011							
Territoire	Non immigrants		Immigrants		Résidents non permanents		Total nb
	nb	%	nb	%	nb	%	
Griffintown	1 075	70,3	370	24,2	80	5,2	1 530
Saint-Henri	12 390	79,8	2 855	18,4	280	1,8	15 525
Petite-Bourgogne	5 910	61,2	3 510	36,4	235	2,4	9 655
Pointe-Saint-Charles	10 710	77,7	2 750	20,0	315	2,3	13 775
Côte-Saint-Paul	12 585	76,4	3 575	21,7	305	1,9	16 465
Ville-Émard	9 510	70,9	3 775	28,2	120	0,9	13 405
Le Sud-Ouest	52 180	74,2	16 840	23,9	1 330	1,9	70 350
Variation 2006-2011	0,8		4,5		48,6		2,3
Montréal (V)		63,6		33,4		3,0	
Québec		86,5		12,6		0,9	

Sources : Statistique Canada, Recensement 2006, et Enquête nationale auprès des ménages 2011

Graphique 17 - Proportion d'immigrants, 2011

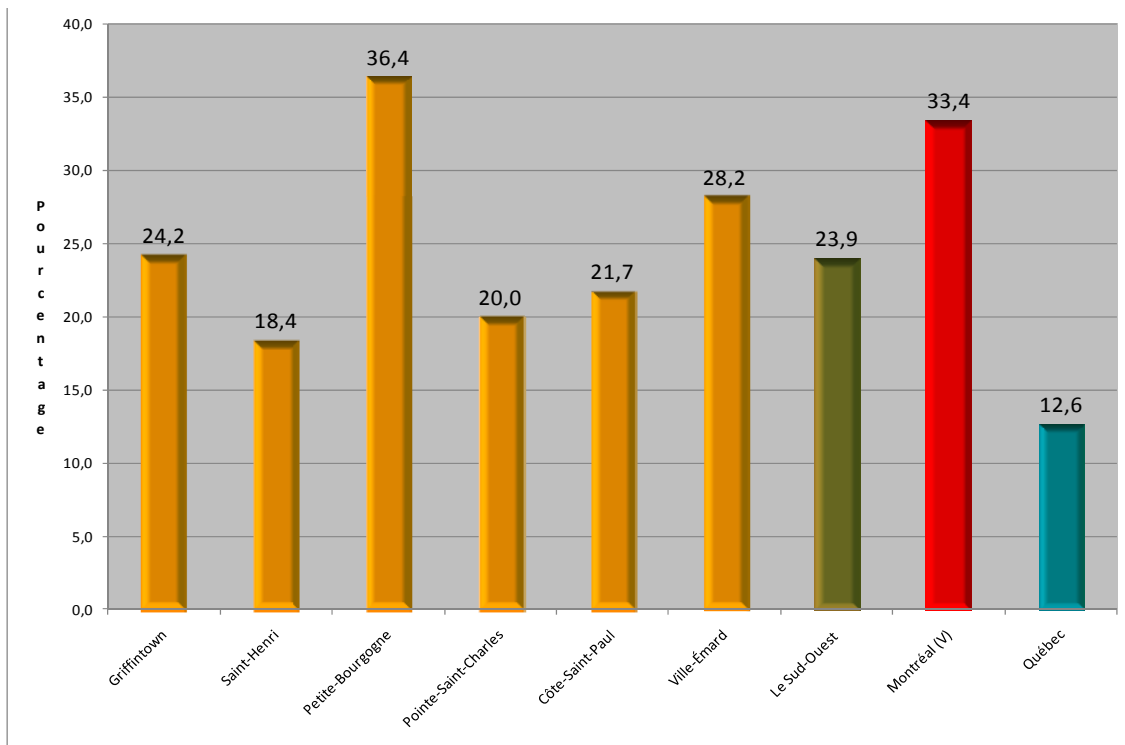

Source : Statistique Canada, Enquête nationale auprès des ménages 2011

Graphique 18 - Variation du nombre d'immigrants, 2006-2011

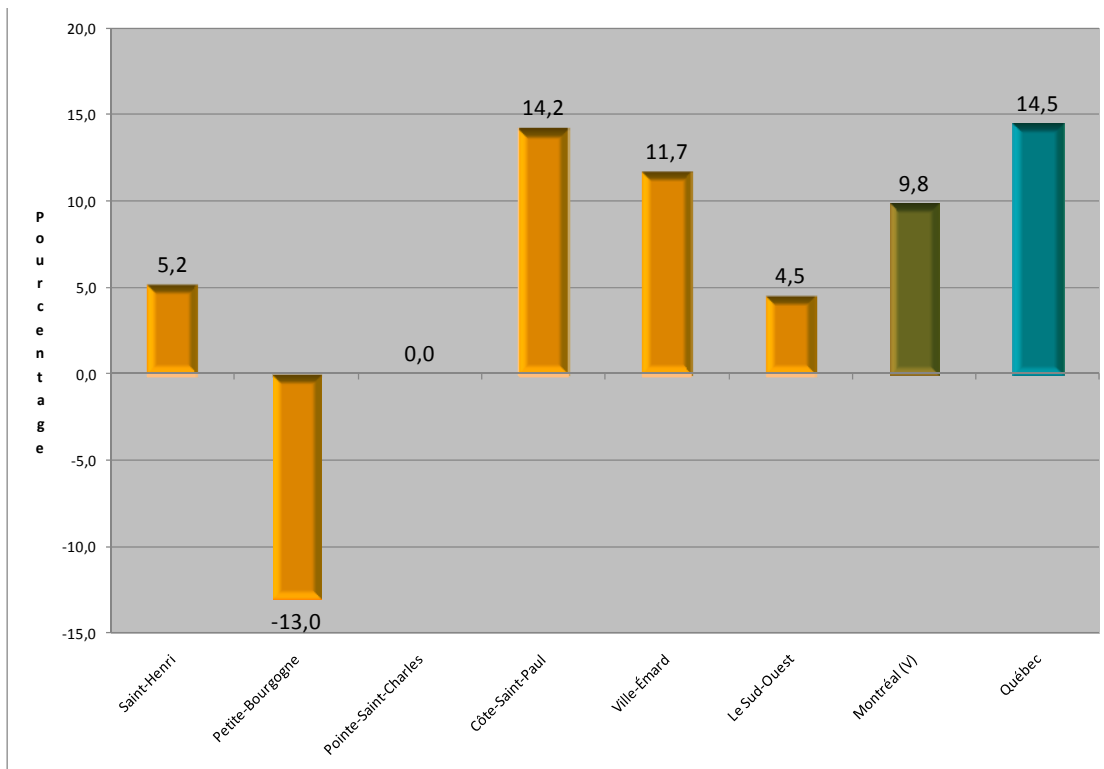

Source : Statistique Canada, Recensement 2006 et Enquête nationale auprès des ménages 2011

Carte 4 - Proportion d'immigrants, 2011

Proportion d'immigrants, arrondissement du Sud-Ouest, 2011

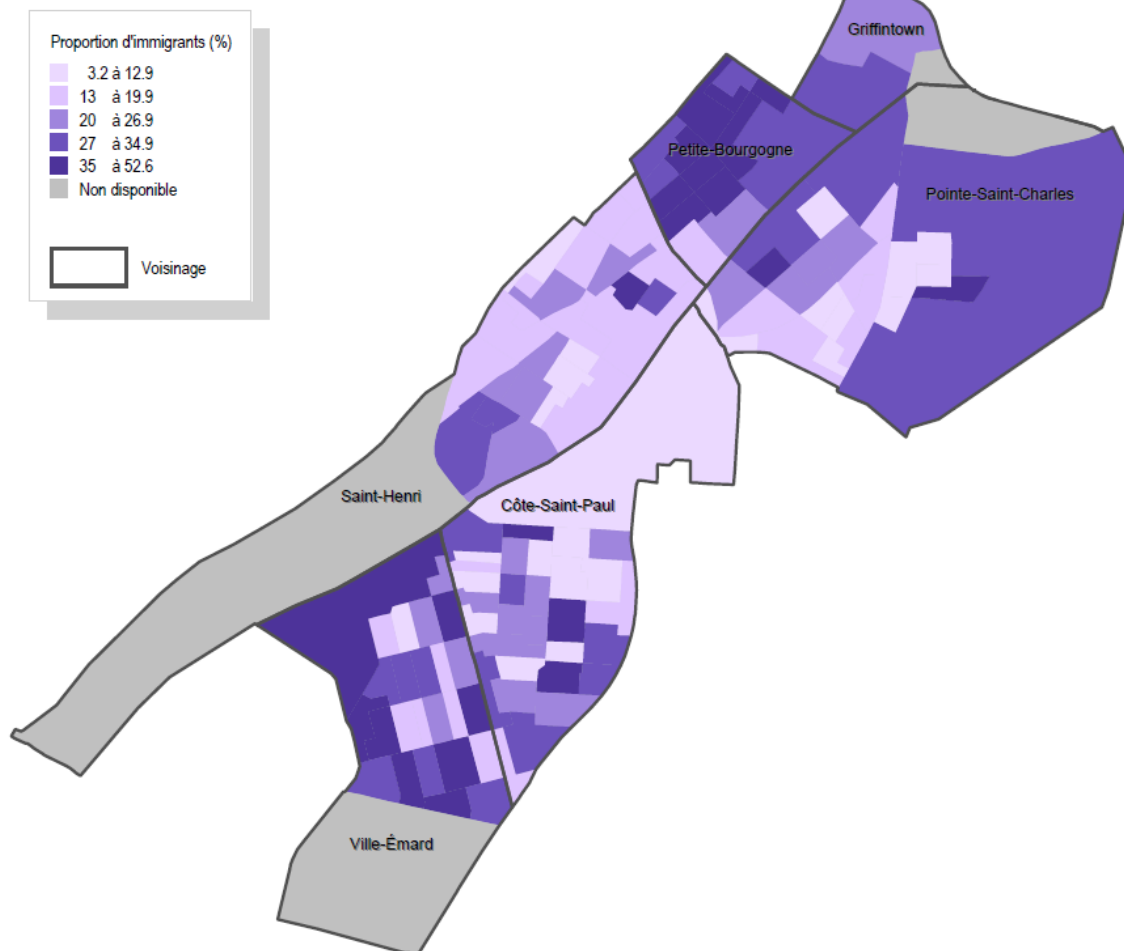

Source : Statistique Canada, Recensement 2011

2.7.3 Le lieu de naissance

La répartition de l'origine des immigrants est aussi étendue que celle des langues maternelles. Les ressortissants de quatre pays représentent chacun au moins 1 % de la population du territoire pour un total de 7,8 % de la population. Le plus important groupe national d'immigrants, soit ceux qui sont originaires de Chine, compte pour 2,9 % de la population totale ou 12,2 % de tous les immigrants du territoire du Sud-Ouest. La Chine est suivie en importance par le Bangladesh (1,7 %), la France (1,6 %) et l'Italie (1,5 %).

On peut parler de concentration nationale ou régionale lorsqu'il y a surreprésentation d'un groupe d'individus concentrés sur un territoire déterminé. Ainsi, alors que la population vivant en ménage privé du territoire du Sud-Ouest représente 4,4 % de la population de Montréal, les ressortissants du Bangladesh sont surreprésentés puisqu'ils comptent pour 16,9 % de tous les Montréalais originaires de ce pays. Pour leur part, les ressortissants de la Chine représentent 8,2 % de tous les Montréalais originaires de ce pays, et 12,1 % des résidents originaires d'Irak qui habitent Montréal résident dans le territoire du Sud-Ouest.

Par ailleurs, l'origine des immigrants varie beaucoup entre les voisinages. Par exemple, si les Bangladeshis sont très concentrés dans le territoire de la Petite-Bourgogne, les Chinois le sont davantage dans Ville-Émard et Côte-Saint-Paul. La concentration de ressortissants français est plus grande à Pointe-Saint-Charles et à Saint-Henri.

Soulignons que nous avons choisi les 12 pays les plus fréquemment mentionnés dans le recensement pour la population du territoire du Sud-Ouest. Nous avons donc utilisé les mêmes pays pour chacun des autres territoires. Or, il est possible qu'il existe un pays plus souvent mentionné dans un voisinage, mais qu'il ne fasse pas partie des 12 pays les plus souvent mentionnés par l'ensemble des résidents du territoire du Sud-Ouest.

De plus, Statistique Canada publie les données pour les 50 pays les plus souvent mentionnés par l'ensemble des immigrants et des nouveaux immigrants au Canada. La catégorie « Autres » concerne les autres pays moins souvent mentionnés au Canada. Par contre, certains de ces pays peuvent faire partie des pays les plus souvent mentionnés par les immigrants et les nouveaux immigrants des territoires qui nous intéressent.

Tableau 19 – Immigrants selon le lieu de naissance, 2011

Immigrants selon le lieu de naissance, 2011				
	Arrondissement		Montréal (V)	Québec
	nb	%	%	%
Population totale	70 350	100,0	100,0	100,0
Immigrants	16 840	23,9	33,4	12,6
Chine	2 055	2,9	1,5	0,6
Bangladesh	1 165	1,7	0,4	0,1
France	1 155	1,6	1,7	0,9
Italie	1 085	1,5	2,7	0,7
Algérie	630	0,9	2,1	0,6
Maroc	520	0,7	1,8	0,6
Viet Nam	470	0,7	1,2	0,4
Mexique	360	0,5	0,6	0,2
États-Unis	340	0,5	0,6	0,3
Philippines	315	0,4	1,0	0,3
Haïti	305	0,4	2,7	0,9
Russie, Fédération de	285	0,4	0,4	0,1
Autres	8 155	11,6	16,7	6,9

Source : Statistique Canada, Enquête nationale auprès des ménages 2011

2.7.4 Les nouveaux immigrants

À cause de l'importance des nouveaux immigrants parmi l'ensemble des personnes issues de l'immigration, certaines similitudes sont observées entre les deux groupes. Toutefois, les pays d'origine des nouveaux immigrants ont changé par rapport à la période d'avant 2006. Par exemple, si le Vietnam, la Russie, Haïti et l'Italie se classent parmi les pays d'origine des immigrants les plus mentionnés, ces pays ne sont plus mentionnés comme pays d'immigration récente.

Les nouveaux immigrants, ceux qui sont arrivés au Canada entre 2006 et 2011, sont parfois originaires de pays différents de ceux des vagues d'immigration précédentes. Depuis 2006, les ressortissants de la Colombie, de l'Ukraine et de la Moldavie sont plus nombreux, en plus de ceux des pays déjà mentionnés. La Chine et la France trônent toujours en haut du palmarès.

Tableau 20 – Nouveaux immigrants selon le lieu de naissance, 2011

Nouveaux immigrants selon le lieu de naissance, 2011				
	Arrondissement		Montréal (V)	Québec
	nb	%	%	%
Population totale des nouveaux imm	4 175	100,0	100,0	100,0
Chine	805	19,3	5,4	5,1
France	265	6,3	6,4	7,6
Algérie	240	5,7	11,5	9,0
Mexique	195	4,7	4,1	3,5
Maroc	180	4,3	9,5	8,1
Moldova	140	3,4	2,1	1,8
Bangladesh	135	3,2	1,0	0,7
Colombie	110	2,6	2,7	5,0
États-Unis	105	2,5	2,3	2,4
Ukraine	105	2,5	0,8	1,0
Autres	1 895	45,4	54,2	55,6

Source : Statistique Canada, Enquête nationale auprès des ménages 2011

2.7.5 La période d'immigration

Plus de quatre immigrants sur dix (43,9 %) du territoire du Sud-Ouest sont arrivés au Canada au cours des dix dernières années, comparativement à 41,7 % à Montréal. L'immigration est donc un peu plus récente sur le territoire du Sud-Ouest mais de peu.

Tableau 21 – Population immigrante selon la période d'immigration, 2011

Population immigrante selon la période d'immigration, 2011													
Territoire	Avant 1971		1971 à 1980		1981 à 1990		1991 à 2000		2001 à 2005		2006 à 2011		Total nb
	nb	%	nb	%	nb	%	nb	%	nb	%	nb	%	
Griffintown	0	0,0	0	0,0	50	13,3	70	18,7	45	12,0	175	46,7	375
Saint-Henri	170	6,0	240	8,4	345	12,1	760	26,7	560	19,6	775	27,2	2 850
Petite-Bourgogne	290	8,3	360	10,3	555	15,8	1 110	31,6	565	16,1	635	18,1	3 510
Pointe-Saint-Charles	205	7,5	290	10,5	305	11,1	750	27,3	640	23,3	560	20,4	2 750
Côte-Saint-Paul	425	11,9	385	10,8	445	12,4	710	19,8	680	19,0	930	26,0	3 580
Ville-Émard	665	17,6	195	5,2	345	9,2	745	19,8	720	19,1	1 100	29,2	3 770
Le Sud-Ouest	1 770	10,5	1 485	8,8	2 045	12,1	4 145	24,6	3 215	19,1	4 175	24,8	16 840
Montréal (V)		14,8		10,2		13,1		20,2		15,4		26,3	
Québec		15,6		11,9		13,4		20,1		16,1		22,9	

Source : Statistique Canada, Enquête nationale auprès des ménages 2011

L'Enquête nationale auprès des ménages a colligé des informations sur le statut de génération pour l'ensemble de la population. Les données de 2011 ne peuvent être comparées à celles des recensements précédents puisque ces derniers touchaient uniquement les personnes âgées de 15 ans et plus.

Précisons que selon la définition du statut de génération de Statistique Canada, à l'origine tout résident est issu de l'immigration, qu'il soit né dans un autre pays ou que ses ancêtres soient arrivés au Canada il y a 12 générations ou même il y a 15 000 ans comme c'est le cas pour une bonne partie des Autochtones et des Inuits. Les immigrants sont des personnes nées à l'extérieur du Canada; ils constituent la 1^{re} génération. Les enfants nés au Canada, mais d'au moins un parent immigrant sont de la 2^e génération. La 3^e génération et plus désigne les personnes nées au Canada de parents également nés au Canada.

Quatre résidents (42,1 %) du territoire du Sud-Ouest sur dix sont des immigrants ou des enfants d'immigrants, comparativement à 55,7 % à Montréal et à 22,5 % au Québec.

Cette proportion varie considérablement, soit de 35,7 % dans Saint-Henri à 67,6 % dans Petite-Bourgogne.

Tableau 22 – Population totale selon le statut des générations, 2011

Population totale selon le statut des générations, 2011							
	1re génération		2e génération		3e génération et plus		Total Nb
	Nb	%	Nb	%	Nb	%	
Griffintown	465	30,4	210	13,7	855	55,9	1 530
Saint-Henri	3 165	20,4	2 375	15,3	9 985	64,3	15 520
Petite-Bourgogne	3 775	39,1	2 755	28,5	3 125	32,3	9 660
Pointe-Saint-Charles	3 145	22,8	2 160	15,7	8 465	61,5	13 775
Côte-Saint-Paul	3 910	23,7	2 010	12,2	10 550	64,1	16 470
Ville-Émard	3 895	29,1	1 760	13,1	7 750	57,8	13 405
Le Sud-Ouest	18 340	26,1	11 275	16,0	40 730	57,9	70 350
Montréal (V)		36,7		18,9		44,3	
Québec		13,6		8,9		77,5	

Source : Statistique Canada, Enquête nationale auprès des ménages 2011

Le tableau suivant nous informe sur l'âge qu'avaient les immigrants lors de leur arrivée au Canada. Il y a peu de différence entre l'âge des immigrants du territoire du Sud-Ouest à leur arrivée et celui des immigrants de l'ensemble de Montréal à leur arrivée.

Plus des deux tiers (70 %) des immigrants du territoire sont arrivés au Canada entre 15 et 44 ans. Il y a très peu de personnes âgées de 65 ans et plus : en effet, ce groupe d'âge est inclus dans celui des 45 ans et plus qui ne représente que 6,8 % du nombre total d'immigrants.

Tableau 23 – Population totale des immigrants dans les ménages privés selon l'âge à l'immigration, 2011

Population totale des immigrants dans les ménages privés selon l'âge à l'immigration, 2011										
	Moins de 5 ans		5 à 14 ans		15 à 24 ans		25 à 44 ans		45 ans et plus	
	nb	%	nb	%	nb	%	nb	%	nb	%
Griffintown	30	8,0	60	16,0	90	24,0	175	46,7	0	0,0
Saint-Henri	235	8,2	530	18,6	655	22,9	1 225	42,9	205	7,2
Petite-Bourgogne	320	9,1	450	12,8	755	21,5	1 730	49,2	260	7,4
Pointe-Saint-Charles	245	8,9	310	11,3	705	25,6	1 290	46,9	200	7,3
Côte-Saint-Paul	285	8,0	480	13,4	715	20,0	1 850	51,7	245	6,8
Ville-Émard	275	7,3	670	17,7	625	16,6	1 985	52,6	225	6,0
Le Sud-Ouest	1 400	8,3	2 505	14,9	3 545	21,1	8 245	49,0	1 150	6,8
Variation 2006-2011	18,1		-0,2		13,8		2,2		-6,5	
Montréal (V)		8,5		15,0		21,9		47,3		7,3
Québec		10,2		16,1		21,4		45,3		6,9

Sources : Statistique Canada, Recensement 2006 et Enquête nationale auprès des ménages 2011

2.7.6 Les minorités visibles

En 2011, l'Enquête nationale auprès des ménages dénombre quelque 18 330 personnes appartenant à un groupe de minorité visible dans le territoire du Sud-Ouest. Un peu plus du quart des résidents (26,1 %) du territoire du Sud-Ouest affirment appartenir à une minorité visible, comparativement à 31,7 % de la population de Montréal et à 11 % des Québécois. Il s'agit d'un accroissement de 11,8 % depuis 2006. L'augmentation des minorités visibles à Montréal, pour cette période, était de 23,1 %. Les minorités visibles sont réparties différemment dans les différents territoires. La proportion varie de 17,4 % dans Griffintown à 51,6 % dans Petite-Bourgogne.

Pour ce qui est des voisinages, les Noirs arrivent en première place dans Saint-Henri, Petite-Bourgogne, Pointe Saint-Charles et Côte-Saint-Paul tandis que les Chinois

Mentionnons que la question du recensement portant sur les minorités visibles sert principalement aux différentes instances à mettre en application la Loi sur l'équité en matière d'emploi dans le cadre des programmes visant à promouvoir l'égalité des chances pour tous. Cette précision était d'ailleurs fournie dans le questionnaire.

constituent les premiers groupes d'importance dans Griffintown et Ville-Émard.

Tableau 24 – Répartition des minorités visibles, 2011

Répartition des minorités visibles, 2011				
	Arrondissement		Montréal (V)	Québec
	nb	%	%	%
Population totale	70 350	100,0	100,0	100,0
Minorités visibles	18 330	26,1	31,7	11,0
Noir	5 495	7,8	9,1	3,2
Chinois	3 150	4,5	2,9	1,1
Sud-Asiatique	2 540	3,6	3,3	1,1
Latino-Américain	2 130	3,0	4,2	1,5
Arabe	1 975	2,8	6,4	2,2
Asiatique du Sud-Est	1 470	2,1	2,5	0,9
Philippin	440	0,6	1,3	0,4
Asiatique occidentale	320	0,5	0,8	0,3
Coréen	130	0,2	0,2	0,1
Japonais	95	0,1	0,1	0,1
Minorité visible, n.i.a.*	185	0,3	0,3	0,1
Minorités visibles multiples	400	0,6	0,6	0,2
Pas une minorité visible	52 020	73,9	68,3	89,0

* n.i.a. = non indiqué ailleurs

Source : Statistique Canada, Enquête nationale auprès des ménages 2011

Graphique 19 - Proportion de personnes appartenant à une minorité visible, 2011

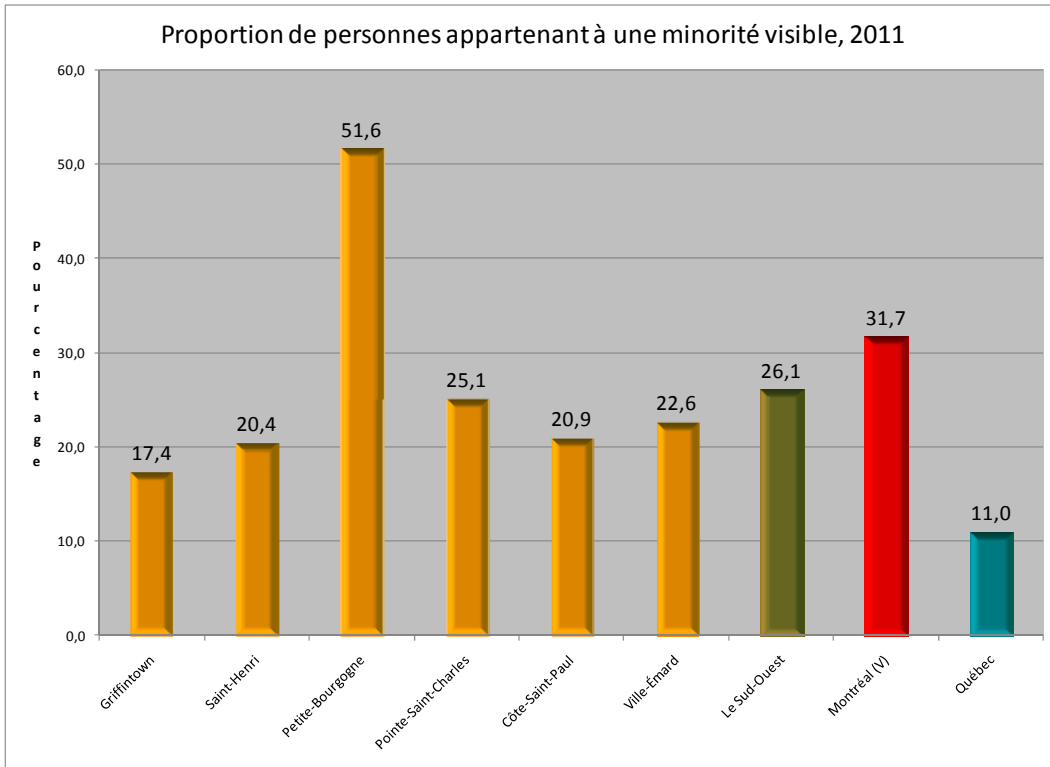

Source : Statistique Canada, Enquête nationale auprès des ménages 2011

Graphique 20 - Variation du nombre de personnes appartenant à une minorité visible, 2006-2011

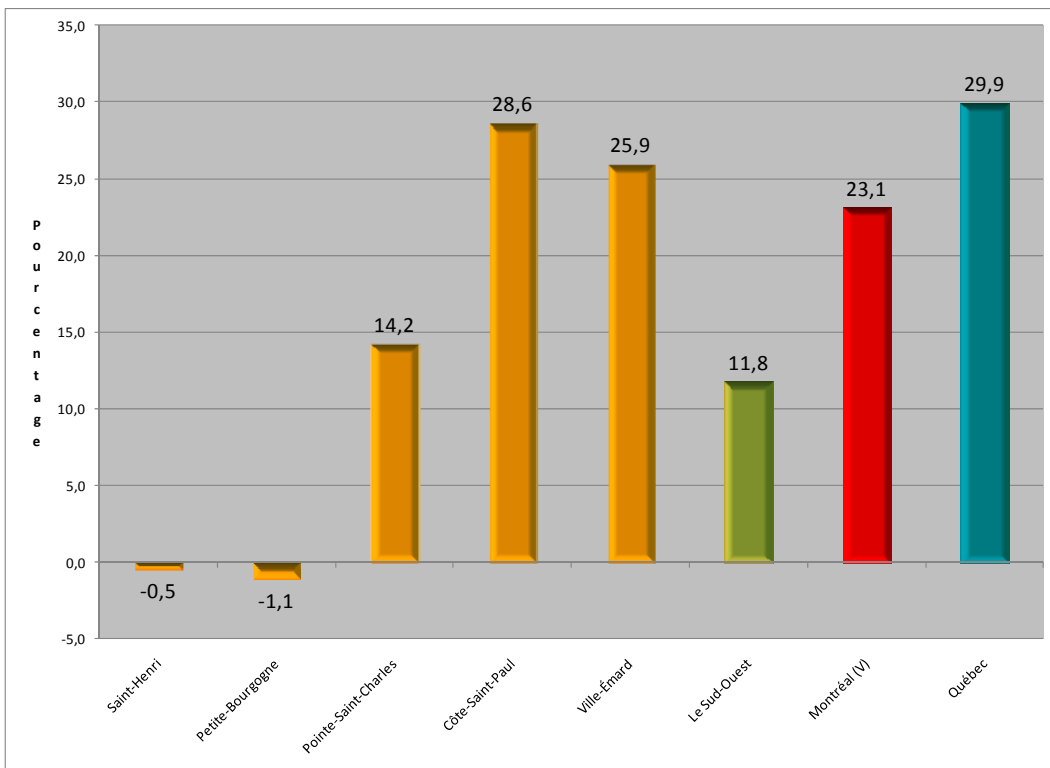

2.8 L'APPARTENANCE RELIGIEUSE

Statistique Canada a antérieurement publié des données concernant l'appartenance religieuse, et ce, tous les dix ans. L'Enquête nationale auprès des ménages reprend cette question en 2011. Elle fait référence à un sentiment d'appartenance et non au niveau de pratique du répondant. Plus d'une centaine de dénominations religieuses sont mentionnées par les répondants. Celles-ci ont pu être regroupées dans des catégories plus larges telles que « religions chrétiennes autres ».

En 2011, plus de la moitié (53,4 %) de la population du territoire du Sud-Ouest affirme appartenir à la religion catholique, comparativement à 52,8 % à Montréal. Mentionnons que les musulmans constituent 7,1 % de la population et que ceux-ci sont davantage présents dans Petite-Bourgogne (17,3 %). L'absence d'un sentiment d'appartenance à une religion distingue quelque peu la population du territoire de celle de Montréal : en effet, près du quart (24,2 %) de la population du Sud-Ouest en fait état, comparativement à 18,4 % à Montréal. Il s'agit de la cinquième plus importante proportion parmi les 19 arrondissements de Montréal.

Tableau 25 – Population selon la religion, 2011

Population selon la religion, 2011										
	Catholique		Autres chrétiens		Musulmane		Autres		Aucune religion	
	Nbre	%	Nbre	%	Nbre	%	Nbre	%	Nbre	%
Griffintown	570	37,4	95	6,2	135	8,9	70	4,6	605	39,7
Saint-Henri	8 030	51,7	1 590	10,2	810	5,2	480	3,1	4 595	29,6
Petite-Bourgogne	3 215	33,3	1 455	15,1	1 670	17,3	955	9,9	2 335	24,2
Pointe-Saint-Charles	7 070	51,3	1 915	13,9	1 025	7,4	400	2,9	3 325	24,1
Côte-Saint-Paul	10 545	64,0	1 535	9,3	680	4,1	400	2,4	3 290	20,0
Ville-Émard	8 135	60,7	1 275	9,5	665	5,0	450	3,4	2 865	21,4
Le Sud-Ouest	37 550	53,4	7 960	11,3	4 995	7,1	2 825	4,0	17 010	24,2
Montréal (V)		52,8		13,0		9,6		6,2		18,4
Québec		74,7		7,5		3,1		2,5		12,1

Sources : Statistique Canada, Enquête nationale auprès des ménages 2011

Graphique 21 - Répartition du sentiment d'appartenance religieuse, 2011

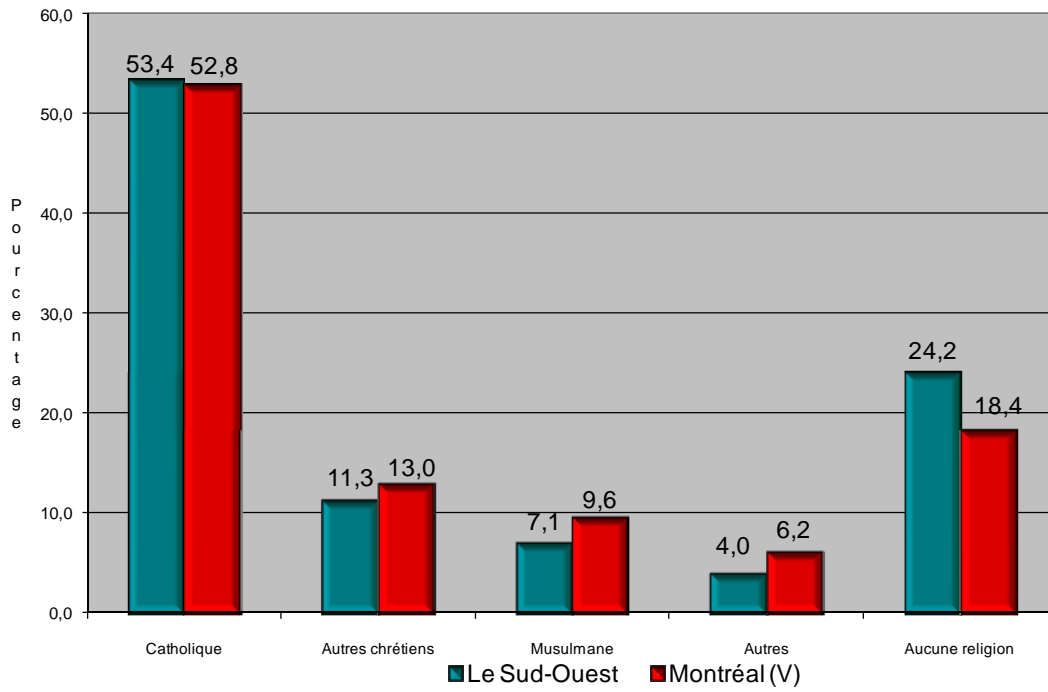

Source : Statistique Canada, Enquête nationale auprès des ménages 2011

3. PORTRAIT SOCIOÉCONOMIQUE

En bref

- 24,3 % de la population âgée de 15 ans et plus n'a pas de diplôme d'études secondaires et 31,4 % détient un diplôme universitaire.
- Une personne âgée de 15 ans et plus sur cinq (19,7 %) qui détient un diplôme d'études postsecondaires a obtenu son diplôme dans un autre pays.

3.1 SCOLARITÉ

3.1.1 Un plus haut niveau de scolarité

L'obtention d'un diplôme d'études secondaires demeure un élément essentiel et minimal pour un accès optimal au marché du travail. D'ailleurs, l'absence d'un tel diplôme constitue un des trois indicateurs de défavorisation matérielle dans l'indice de défavorisation de Pampalon (voir sous 3.6.1 le concept de défavorisation).

Signalons que le niveau de scolarité est celui déclaré par la personne recensée, peu importe l'endroit d'obtention du diplôme ou la reconnaissance des diplômes par les différentes instances canadiennes et québécoises.

Dans l'ensemble du territoire du Sud-Ouest, 24,3 % des personnes âgées de 15 ans et plus n'ont pas de diplôme d'études secondaires, comparativement à 20 % à Montréal. Notons que le voisinage de Griffintown est le seul voisinage du Sud-Ouest dont la proportion de personnes sans diplôme d'études secondaires est inférieure à celle de Montréal. En ce qui concerne la non-obtention d'un diplôme d'études secondaires, l'ensemble du territoire du Sud-Ouest est davantage défavorisé que Montréal.

À l'opposé, la proportion de personnes qui détiennent un diplôme universitaire (certificat, baccalauréat et autres diplômes universitaires) est de 31,4 % dans le territoire du Sud-Ouest, comparativement à 33,8 % à Montréal.

Le changement le plus marquant depuis les cinq dernières années est la diminution du nombre de personnes sans aucun diplôme; la baisse a été de 13 % entre 2006 et 2011, comparativement à une baisse de 11,1 % à Montréal. On peut expliquer cette diminution par un ensemble possible de facteurs tels qu'un plus faible taux de décrochage, l'arrivée d'une population plus scolarisée et des personnes âgées moins scolarisées qui sont

décédées. Dans Petite-Bourgogne, le nombre de personnes sans diplôme a augmenté de 5,7 % et il a diminué de 21,5 % dans Ville-Émard

Par ailleurs, le nombre de diplômés universitaires a augmenté de 30,9 % depuis 2006, comparativement à une augmentation de 13 % à Montréal. Nous devons souligner que cette augmentation a connu un essor dans l'ensemble des voisinages. L'augmentation du nombre de diplômés universitaires varie de 8,9 % dans le voisinage de Ville-Émard à 41,5 % dans Saint-Henri.

Tableau 26 - Personnes âgées de 15 ans et plus selon le plus haut certificat, diplôme ou grade, 2011

Personnes âgées de 15 ans et plus selon le plus haut certificat, diplôme ou grade, 2011											
	Sans diplôme d'études secondaires		Diplôme d'études secondaires		Diplôme d'une école de métiers		Diplôme d'études collégiales		Grade universitaire		Total nb
	nb	%	nb	%	nb	%	nb	%	nb	%	
	Griffintown	0	0,0	90	6,1	105	7,2	260	17,7	985	
Saint-Henri	2 815	20,6	2 535	18,6	1 360	10,0	1 915	14,0	5 025	36,8	13 645
Petite-Bourgogne	1 575	20,3	1 390	17,9	555	7,2	1 080	13,9	3 160	40,7	7 755
Pointe-Saint-Charles	3 120	26,4	2 290	19,4	1 025	8,7	1 695	14,3	3 705	31,3	11 830
Côte-Saint-Paul	4 115	28,8	3 110	21,7	1 790	12,5	1 865	13,0	3 420	23,9	14 300
Ville-Émard	3 040	26,8	2 615	23,0	1 390	12,2	1 680	14,8	2 635	23,2	11 350
Le Sud-Ouest	14 680	24,3	12 020	19,9	6 225	10,3	8 495	14,1	18 930	31,4	60 345
Variation 2006-2011	- 13,0		- 6,7		1,5		9,5		30,9		3,8
Montréal (V)		20,0		20,7		10,3		15,2		33,8	
Québec		22,2		21,7		16,2		16,6		23,3	

Sources : Statistique Canada, Recensement 2006 et Enquête nationale auprès des ménages 2011

Graphique 22 - Proportion de personnes âgées de 15 ans et plus sans diplôme, 2011

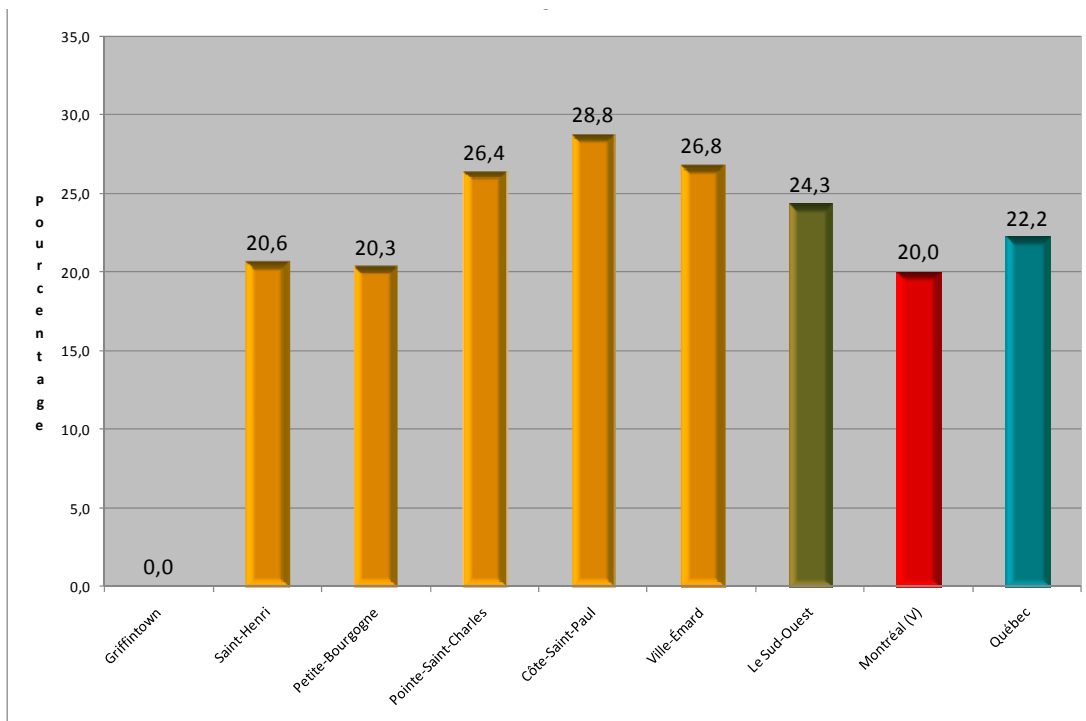

Source : Statistique Canada, Enquête nationale auprès des ménages 2011

Dans l'ensemble du territoire du Sud-Ouest, 17,1% des personnes âgées de 25 à 64 ans et plus n'ont pas de diplôme d'études secondaires, comparativement à 13 % à Montréal.

Par ailleurs, la proportion de personnes âgées de 25 à 64 ans qui détiennent un diplôme universitaire (certificat, baccalauréat et autres diplômes universitaires) est de 38,8 % dans le territoire du Sud-Ouest, une proportion à un peu plus faible que celle de Montréal (41,5 %).

Tableau 27 - Personnes âgées de 25 à 64 ans selon le plus haut certificat, diplôme ou grade, 2011

Personnes âgées de 25 à 64 ans selon le plus haut certificat, diplôme ou grade, 2011											
	Sans diplôme d'études secondaires		Diplôme d'études secondaires		Diplôme d'une école de métiers		Diplôme d'études collégiales		Grade universitaire		Total nb
	nb	%	nb	%	nb	%	nb	%	nb	%	
Griffintown	0	0,0	50	4,2	95	7,9	165	13,8	830	69,5	1 195
Saint-Henri	1 405	14,1	1 530	15,4	1 115	11,2	1 500	15,1	4 400	44,2	9 950
Petite-Bourgogne	830	14,8	890	15,9	475	8,5	725	13,0	2 670	47,7	5 595
Pointe-Saint-Charles	1 690	19,7	1 410	16,4	840	9,8	1 355	15,8	3 300	38,5	8 580
Côte-Saint-Paul	1 940	19,8	1 985	20,3	1 380	14,1	1 420	14,5	3 055	31,2	9 785
Ville-Émard	1 475	18,7	1 680	21,3	1 075	13,6	1 280	16,2	2 395	30,3	7 900
Le Sud-Ouest	7 360	17,1	7 555	17,6	4 980	11,6	6 440	15,0	16 665	38,8	43 000
Variation 2006-2011	- 13,6		- 9,7		- 0,5		12,4		29,8		6,3
Montréal (V)		13,0		17,9		11,6		15,9		41,5	
Québec		14,8		19,5		18,9		18,3		28,5	

Sources : Statistique Canada, Recensement 2006 et Enquête nationale auprès des ménages 2011

Graphique 23 - Variation du nombre de personnes âgées de 15 ans et plus selon le plus haut diplôme obtenu, 2006-2011

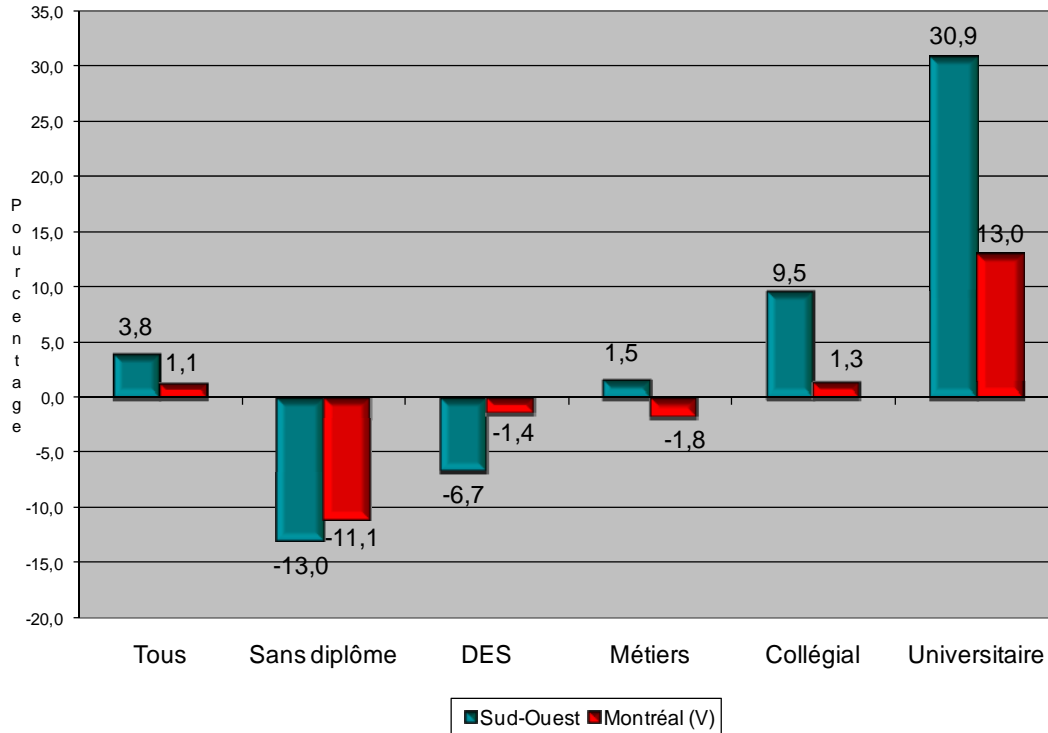

Sources : Statistique Canada, Recensement 2006 et Enquête nationale auprès des ménages 2011

Carte 5 - Proportion de personnes sans diplôme

Proportion de personnes sans diplôme, arrondissement du Sud-Ouest, 2011

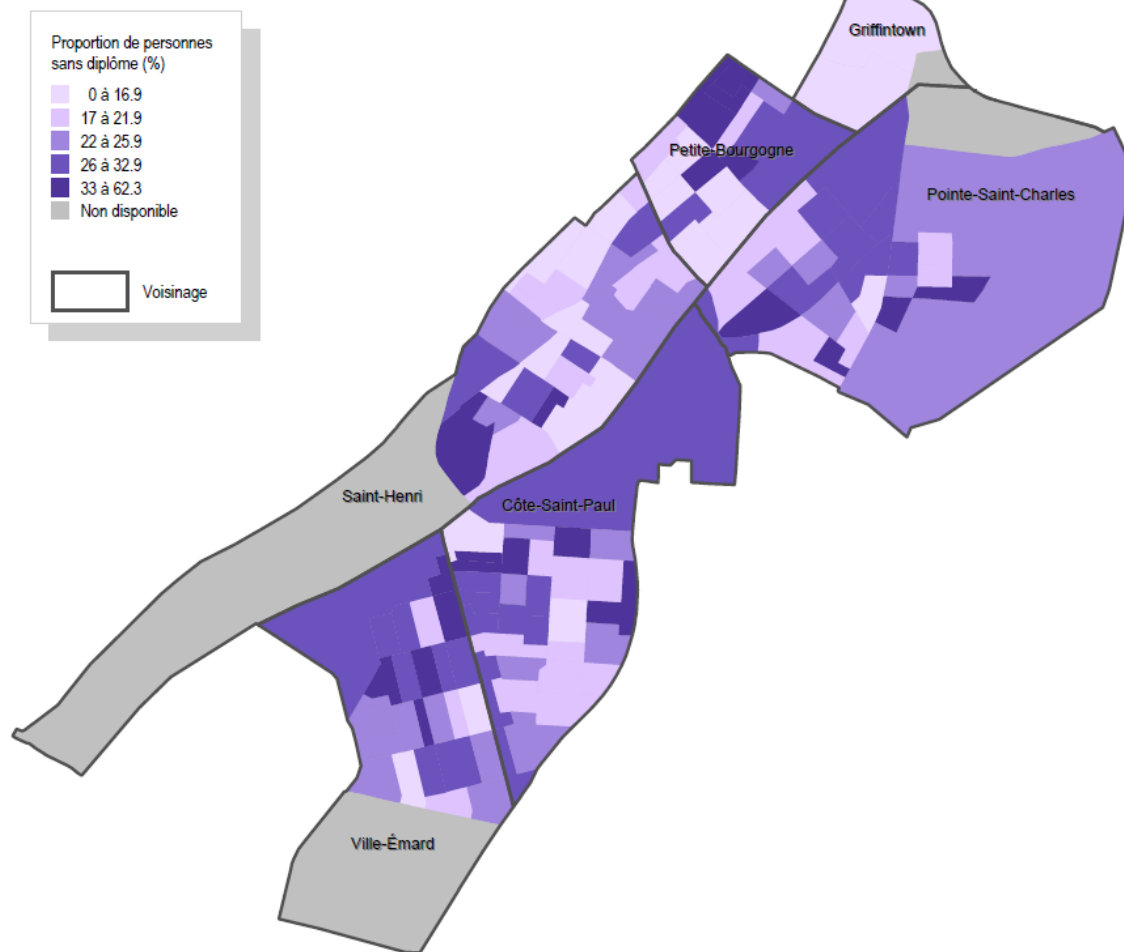

Source : Statistique Canada, Recensement 2011

3.1.2 Le lieu des études

L'Enquête nationale auprès des ménages interrogeait les répondants sur le lieu d'obtention de leurs diplômes. On constate que 19,7 % des diplômés postsecondaires âgés de 15 ans ou plus ont obtenu leur diplôme dans un autre pays, comparativement à 23,5 % à Montréal. Les taux varient de 15,1 % dans Griffintown à 26 % dans Petite-Bourgogne.

Tableau 28 - Population totale de 15 ans et plus avec titres scolaires du niveau postsecondaire selon le lieu des études, 2011

Population totale de 15 ans et plus avec titres scolaires du niveau postsecondaire selon le lieu des études, 2011							
	Québec		Autres provinces		Autres pays		Total nb
	nb	%	nb	%	nb	%	
Griffintown	1 070	79,0	80	5,9	205	15,1	1 355
Saint-Henri	6 295	75,9	685	8,3	1 315	15,9	8 290
Petite-Bourgogne	3 325	69,4	215	4,5	1 245	26,0	4 790
Pointe-Saint-Charles	4 920	76,6	320	5,0	1 185	18,5	6 420
Côte-Saint-Paul	5 510	77,8	175	2,5	1 395	19,7	7 080
Ville-Émard	4 310	75,5	110	1,9	1 290	22,6	5 705
Le Sud-Ouest	25 425	75,6	1 585	4,7	6 635	19,7	33 645
Montréal (V)		73,3		3,2		23,5	
Québec		87,0		3,7		9,3	

Source : Statistique Canada, Enquête nationale auprès des ménages 2011

3.1.3 Le domaine d'études

Les intérêts des hommes et des femmes divergent sensiblement dans le domaine des études. Parmi les hommes âgés de 15 ans et plus qui ont un diplôme de niveau postsecondaire, plus du quart (31,5 %) ont étudié dans le domaine « Architecture, génie et services connexes », comparativement à 4,9 % pour les femmes. Le principal domaine d'études de celles-ci est « Commerce, gestion et administration publique », dans une proportion de 25 %.

Tableau 29 - Personnes âgées de 15 ans et plus avec titres scolaires du niveau postsecondaire selon le principal domaine d'études, 2011

Personnes âgées de 15 ans et plus avec titres scolaires du niveau postsecondaire selon le principal domaine d'études, 2011				
	Arrondissement		Montréal (V)	Québec
			%	%
Femmes				
Commerce, gestion et administration publique	4 210	25,0	25,5	29,2
Sciences sociales et de comportements, et droit	2 725	16,2	16,3	12,2
Santé et domaines connexes	2 485	14,8	16,7	18,9
Sciences humaines	1 660	9,9	9,2	6,7
Arts visuels et d'interprétation, et technologie des communications	1 640	9,7	7,1	4,4
Éducation	985	5,8	8,4	11,3
Services personnels, de protection et de transport	925	5,5	4,1	6,7
Architecture, génie et services connexes	830	4,9	4,5	3,5
Sciences physiques et de la vie, et technologies	735	4,4	4,2	3,2
Mathématiques, informatique et sciences de l'information	490	2,9	3,3	2,6
Agriculture, ressources naturelles et conservation	160	0,9	0,8	1,4
Hommes				
Architecture, génie et services connexes	5 295	31,5	30,1	40,3
Commerce, gestion et administration publique	3 215	19,1	18,9	16,6
Sciences sociales et de comportements, et droit	1 500	8,9	10,1	6,4
Arts visuels et d'interprétation, et technologie des communications	1 485	8,8	7,1	3,8
Mathématiques, informatique et sciences de l'information	1 305	7,8	7,5	5,4
Sciences humaines	1 200	7,1	6,6	4,6
Sciences physiques et de la vie, et technologies	800	4,8	5,3	3,9
Services personnels, de protection et de transport	775	4,6	4,9	7,3
Santé et domaines connexes	635	3,8	5,6	4,9
Éducation	420	2,5	2,8	3,6
Agriculture, ressources naturelles et conservation	185	1,1	1,1	3,2

Source : Statistique Canada, Enquête nationale auprès des ménages 2011

3.1.4 La défavorisation scolaire

« Le Comité de gestion de la taxe scolaire de l'île de Montréal répartit annuellement les sommes provenant des revenus de placement du produit de la taxe scolaire et les revenus des facturations supplémentaires de la taxe scolaire aux commissions scolaires de l'île de Montréal pour des mesures de rattrapage en matière d'éducation dans les écoles de milieux défavorisés. »* La classification annuelle des écoles du Comité de gestion de la taxe scolaire de l'île de Montréal est une liste de toutes les écoles classées par ordre décroissant de défavorisation, selon l'indice de défavorisation socioéconomique qui leur est attribué. Cet indice tient compte du territoire d'origine de l'élève et non pas du territoire dans lequel se trouve l'école. L'indice cumulatif déterminera le montant de la subvention octroyée aux écoles pour l'application des mesures de rattrapage.

En conformité avec son programme d'éducation en milieu défavorisé, le Comité attribue des ressources aux commissions scolaires en fonction d'une courbe de distribution de la concentration de la défavorisation.

On compte 339 écoles primaires et 94 écoles secondaires classifiées dans deux listes distinctes sur l'île de Montréal. C'est à partir du pourcentage cumulatif d'enfants allant dans une école plus défavorisée qu'on détermine le niveau de subvention que recevra une école. Notons que le premier rang désigne l'école la plus défavorisée.

Voici la situation des écoles du Sud-Ouest :

- L'école De la Petite-Bourgogne, située dans le voisinage du même nom, arrive au 2^e rang des écoles primaires. Son cumulatif est de 0,69 %, ce qui en fait l'école la plus défavorisée du territoire. En d'autres termes, seulement 0,69 % des élèves à Montréal, y compris ceux de cette école, vont dans des écoles dont l'indice de défavorisation est plus élevé. En fait, il n'y a qu'une autre école qui est plus défavorisée. L'école De la Petite-Bourgogne se situe dans la catégorie 0 %-20 %.
- À l'opposé, l'école Cœur-Immaculée-de-Marie, située dans Côte Saint-Paul, arrive au 165^e rang avec un cumulatif de 48,13 %. Cela signifie qu'il existe 51,87 % d'élèves situés dans des écoles plus favorisées sur l'île de Montréal. Cette école se situe dans la catégorie 30 %-100 %.

* <http://cgtsim.qc.ca/fr/documents-site-web/116-classif-prim-second-2014-2015/file>

Tableau 30 - Classification des écoles publiques du territoire de l'arrondissement du Sud-Ouest selon l'indice de dévalorisation du Comité de gestion de la taxe scolaire de l'île de Montréal, inscriptions au 18 novembre 2009 et au 14 novembre 2014

Classification des écoles publiques du territoire de l'arrondissement du Sud-Ouest selon l'indice de dévalorisation du Comité de gestion de la taxe scolaire de l'île de Montréal, inscriptions au 18 novembre 2009 et au 14 novembre 2014							
Commission scolaire	École	2014			2009		
		Rang	Élèves Inscrits	% cum.	Rang	Élèves Inscrits	% cum.
PRIMAIRES							
Saint-Henri							
CSDM	Victor-Rousselot	8	301	2,43	10	264	2,87
	Saint-Zotique	44	209	12,73	29	186	8,48
	Ludger-Duvernay	56	327	16,33	39	243	11,11
	Annexe Charlevoix	113	116	32,31	23	112	6,99
Petite-Bourgogne							
CSDM	De la Petite-Bourgogne	2	356	0,69	4	416	1,08
Pointe-Saint-Charles							
CSDM	Charles-Lemoyne	33	379	10,3	24	387	7,34
	Jeanne-LeBer	53	270	15,41	9	267	2,62
CSEM	Saint Gabriel	48	172	13,88	14	99	3,78
Ville-Émard							
CSDM	Notre-Dame-du Perpétuel-Secours	74	400	21,68	31	335	9,08
	Saint-Jean-de-Matha	119	319	34,65	120	290	34,65
	Dollard-des-Ormeaux	135	248	39,19	110	244	31,87
CSEM	St. John Bosco	-	-	-	48	185	14,26
Côte Saint-Paul							
CSDM	Marie-de-l'Incarnation	36	173	10,73	11	146	3,0
	Cœur-Immaculée-de-Marie	165	324	48,13	108	317	31,38
SECONDAIRES							
Saint-Henri							
CSDM	Saint-Henri	2	828	2,96	2	1 006	2,07
CSEM	James Lyng	8	177	11,73	6	217	6,71
Pointe-Saint-Charles							
CSEM	Vézina	21	20	27,12	13	36	15,6
Côte Saint-Paul							
CSDM	Honoré-Mercier	15	521	19,63	9	819	10,03
	Options II	26	48	32,89	32	105	33,19
	Venture	35	14	42,46	20	41	19,61
	Options I	38	19	44,04	17	31	18,66

Entre 2009 et 2014, deux écoles primaires ont changé de catégorie. Parmi ces dernières, une est située dans le territoire de Ville-Émard et l'autre dans celui de Saint-Henri. Ceci reflète de manière importante les changements socioéconomiques parmi les familles avec enfants âgés de moins de 18 ans dans ce territoire. Ces changements ont amené dans une grande proportion une amélioration des conditions de ces familles. Cependant, ces améliorations ont eu comme conséquence une diminution des subventions obtenues par les écoles touchées.

Tableau 31 - Liste des écoles primaires qui changent de catégorie entre 2009 et 2014

Liste des écoles primaires qui changent de catégorie entre 2009 et 2014							
Commission scolaire	École	2013			2008		
		Rang	Inscrits	% cum.	Rang	Inscrits	% cum.
Écoles qui passent de la catégorie 0-20 % à la catégorie 20-30 %							
Ville-Émard							
CSDM	Notre-Dame-du Perpétuel-Secours	74	400	21,68	31	335	9,08
Écoles qui passent de la catégorie 0-20 % à la catégorie 30-100 %							
Saint-Henri							
CSDM	Annexe Charlevoix	113	116	32,31	23	112	6,99

D'autre part, on remarque que le nombre total d'élèves inscrits dans les écoles primaires publiques du Sud-Ouest est passé de 3 491 en 2009 à 3 594 en 2014, soit une augmentation de 3 % sur cette période de cinq ans. Durant la même période, le nombre d'élèves inscrits dans les écoles secondaires publiques du Sud-Ouest est passé de 2 255 en 2009 à 1 627 en 2014, soit une diminution de 38,6 %. Ce chiffre ne tient pas compte des élèves du Sud-Ouest inscrits dans des écoles hors territoire et dans des écoles privées, mais inclut les élèves vivant à l'extérieur du territoire du Sud-Ouest qui fréquentent une école publique située sur son territoire.

3.1.5 Développement des enfants à la maternelle

En 2012, le ministère de la Santé et des Affaires sociales lançait l'Enquête québécoise sur le développement des enfants à la maternelle (EQDEM). Celle-ci fait suite à l'Enquête sur la maturité scolaire menée en 2006 par la Direction régionale de santé publique de Montréal (DSP). Les résultats de l'enquête ont pour but de soutenir le développement des

L'EQDEM fournit une mesure du développement de l'ensemble des enfants fréquentant la maternelle 5 ans à temps plein dans les écoles publiques et privées. À l'aide d'un questionnaire composé de 103 questions, l'enseignant évalue chaque élève de sa classe au mieux de ses connaissances. Les réponses servent à mesurer cinq domaines du développement de l'enfant. Ces domaines sont :

- Santé physique et bien-être
Développement physique général, motricité fine et globale, préparation physique pour entamer la journée d'école (alimentation et habillement adéquats), propreté, ponctualité, état d'éveil
- Compétence sociale
Habilités sociales, confiance en soi, sens des responsabilités, respect des pairs et des adultes, respect des règles et des routines de la classe, habitudes de travail et autonomie, curiosité
- Maturité affective
Comportement prosocial et entraide, crainte et anxiété, comportement agressif, hyperactivité et inattention, expression des émotions
- Développement cognitif et langagier
Intérêt et habiletés en lecture, en écriture et en mathématiques, utilisation adéquate du langage
- Habiletés de communication et connaissances générales
Capacité à communiquer de façon à être compris, capacité à comprendre les autres, articulation claire, connaissances générales*

enfants québécois de 0 à 5 ans, de mieux préparer leur entrée au premier cycle du primaire et de favoriser leur réussite scolaire.

* http://publications.santemontreal.qc.ca/uploads/tx_asssmpublications/1911-6853-FEV2008.pdf

À partir des réponses fournies par l'enseignant, un score sera attribué à chaque domaine. Par la suite, le score est comparé à l'ensemble des autres scores et un seuil de vulnérabilité est établi. Ce seuil correspond aux 10 % des enfants québécois qui ont le score le plus faible. Un enfant est considéré comme vulnérable si son score est en

dessous de ce seuil. Ceci ne signifie pas que l'enfant est voué à un échec scolaire, mais plutôt qu'il est moins outillé pour profiter de ce que l'école peut lui offrir.

En ce qui concerne l'arrondissement du Sud-Ouest, les données de Griffintown n'ont pas été publiées parce que le nombre d'élèves était trop faible

On ne peut pas fournir de données concernant les proportions d'enfants vulnérables pour l'ensemble de l'arrondissement étant donné que l'étude a été produite en fonction des territoires de CSSS. Cependant, les données ont été fournies par voisinage.

En général, les voisinages de l'arrondissement présentent des proportions d'enfants vulnérables plus élevées qu'à Montréal. Notons ici qu'il s'agit de l'île de Montréal et non pas seulement de la Ville de Montréal. Certains voisinages ont des proportions de vulnérabilité plus faibles que celles de Montréal dans certains domaines :

- Santé physique et bien-être : voisinage de Côte Saint-Paul
- Compétence sociale : voisinage de Saint-Henri
- Maturité affective : voisinage de Côte-Saint-Paul
- Développement cognitif et langagier : voisinage de Saint-Henri
- Habiletés de communication et connaissances générales : voisinage de Saint-Henri
- Vulnérabilité dans au moins un domaine : tous les voisinages de l'arrondissement présentent une proportion plus élevée que Montréal

Tableau 32 - Nombre et proportion d'enfants vulnérables selon les indicateurs de développement pour l'arrondissement du Sud-Ouest ses et ses voisinages

Nombre et proportion d'enfants vulnérables selon les indicateurs de développement pour le territoire de l'arrondissement du Sud-Ouest et ses voisinages

	Reste du Québec	Montréal	Saint-Henri	Petite-Bourgogne	Pointe-Saint-Charles	Côte-Saint-Paul	Ville-Émard
POPULATION À L'ÉTUDE DANS L'EQDEM¹							
Nombre estimé d'enfants de maternelle 5 ans visés par l'EQDEM ²	59 630	18 100	100	100	130	150	150
Taux de réponse	82,4	77,5	95,2	81,5	90,3	77,8	92,7
ENFANTS VULNÉRABLES PAR DOMAINE DE DÉVELOPPEMENT³							
Santé physique et bien-être	8,9	11,5	12,6	11,7	14,2	9,4	15,9
Compétence sociale	8,7	10	8,6	16,1	13,9	14,9	14,9
Maturité affective	9,6	9,8	10,5	17,1	11,6	9,7	14,1
Développement cognitif et langagier	9,9	10,2	9,7	19,9	15,6	12,2	14,6
Habiletés de communication et connaissances générales	9,7	14,6	14,1	23,0	17,6	20,5	18,7
Au moins un domaine	24,6	28,9	33,2	44,5	37,5	31,7	37,3

Cf. Portrait synthèse du développement des enfants à la maternelle pour le CSSS du Sud-Ouest - Verdun

1 et 3 : Institut de la statistique du Québec, Enquête québécoise sur le développement des enfants à la maternelle, 2012.

2. Le nombre d'enfants de maternelle visés par l'enquête est estimé à partir de la proportion et du nombre d'enfants vulnérables dans un domaine ou plus.

http://publications.santemontreal.qc.ca/uploads/tx_asssmpublications/Sud-Ouest-Verdun-EQDEM-20fevrier2014.pdf

En bref

- Le taux d'emploi est de 56,1 %, comparativement à 56,9 % à Montréal.
- Le taux de chômage est de 9,9 %, comparativement à 10 % à Montréal.
- Les femmes se distinguent des hommes dans l'utilisation du transport. Elles utilisent davantage les transports actifs et le transport en commun pour se rendre au travail, et ces modes de transport sont nettement plus utilisés dans le Sud-Ouest qu'à Montréal.

Le nombre de résidents dont l'emploi se situe dans l'industrie de la fabrication a diminué de 31,4 % depuis 2006.

3.2 LE MARCHÉ DU TRAVAIL

En ce qui concerne le marché du travail, l'Enquête nationale auprès des ménages nous fournit plusieurs informations, dont trois indicateurs économiques, soit le taux d'emploi, le taux d'activité et le taux de chômage.

Les données présentées dans les prochains tableaux traitent de ces trois variables en distinguant les taux en fonction du sexe.

3.2.1 L'activité

En 2011, 37 560 résidents âgés de 15 ans et plus du territoire du Sud-Ouest sont actifs, c'est-à-dire occupent un emploi ou sont à la recherche d'un emploi, ce qui constitue une augmentation de 5 % depuis 2006. À Montréal, la population active s'est accrue de 0,6 % durant la même période.

L'augmentation du nombre de personnes actives s'accompagne d'un accroissement du taux d'activité de 1,1 % depuis 2006, comparativement à une diminution de 0,5 % à Montréal. Le taux d'activité, soit le nombre de personnes actives par rapport à l'ensemble de la population, est de 62,2 % dans le Sud-Ouest, comparativement à 63,2 % à Montréal. Le taux d'activité varie de 57,7 % dans Ville-Émard à 82,2% dans Griffintown.

Par ailleurs, l'écart entre les hommes et les femmes est légèrement moins important pour les résidents du territoire du Sud-Ouest que pour Montréal. En effet, il existe un écart de 9 points de pourcentage entre le taux d'activité des hommes et celui des femmes, à l'avantage des premiers. À Montréal, l'écart est de 9,3 points de pourcentage.

Tableau 33 - Personnes actives et taux d'activité dans la population âgée de 15 ans et plus selon le sexe, 2011

Personnes actives et taux d'activité dans la population âgée de 15 ans et plus selon le sexe, 2011						
	Hommes		Femmes		Total	
	Nb	%	Nb	%	Nb	%
Griffintown	655	80,9	545	83,2	1 200	82,2
Saint-Henri	4 860	71,3	4 355	63,8	9 215	67,5
Petite-Bourgogne	2 530	66,9	2 040	51,3	4 570	58,9
Pointe-Saint-Charles	3 865	64,3	3 255	56,0	7 120	60,2
Côte-Saint-Paul	4 605	66,0	4 300	58,7	8 900	62,2
Ville-Émard	3 300	62,7	3 255	53,4	6 555	57,7
Le Sud-Ouest	19 815	66,8	17 745	57,8	37 560	62,2
Variation 2006-2011	4,5		5,6		5,0	
Montréal (V)		68,0		58,7		63,2
Québec		69,0		60,4		64,6

Sources : Statistique Canada, Recensements 2006, et Enquête nationale auprès des ménages 2011

Graphique 24 - Taux d'activité, 2011

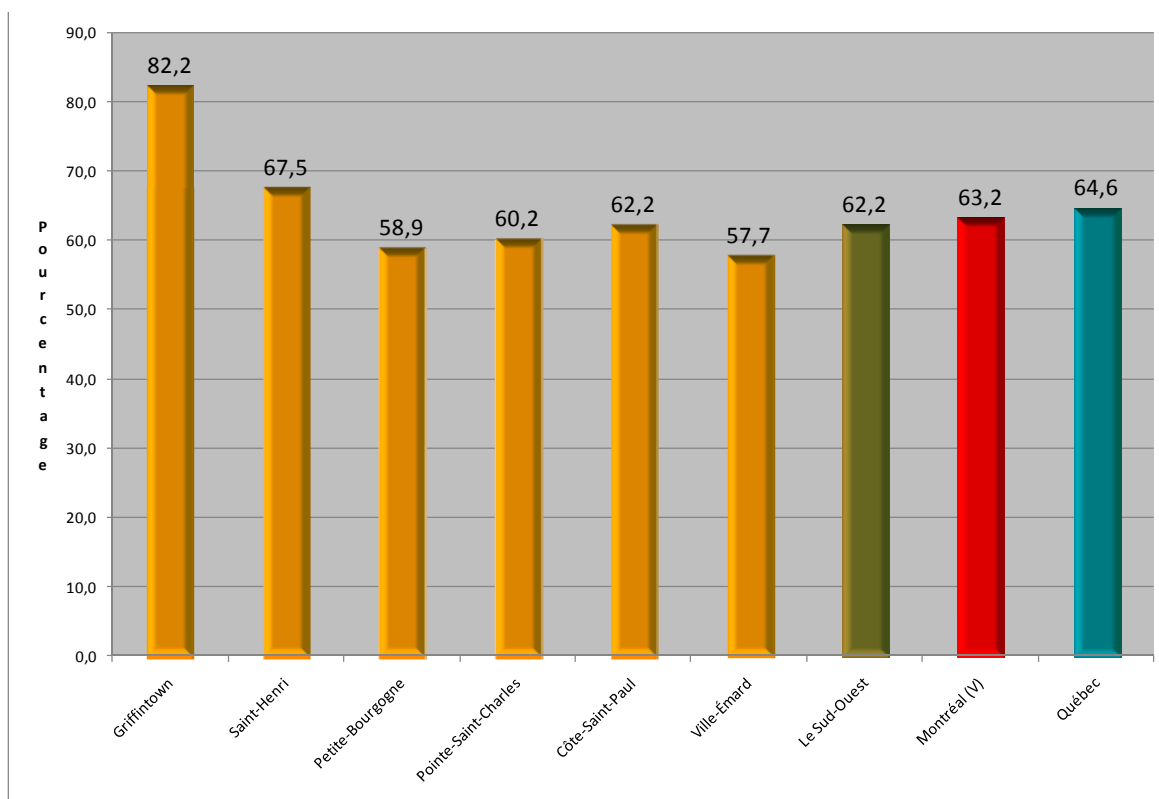

Source : Statistique Canada, Enquête nationale auprès des ménages 2011

Graphique 25 - Variation du taux d'activité, 2006-2011

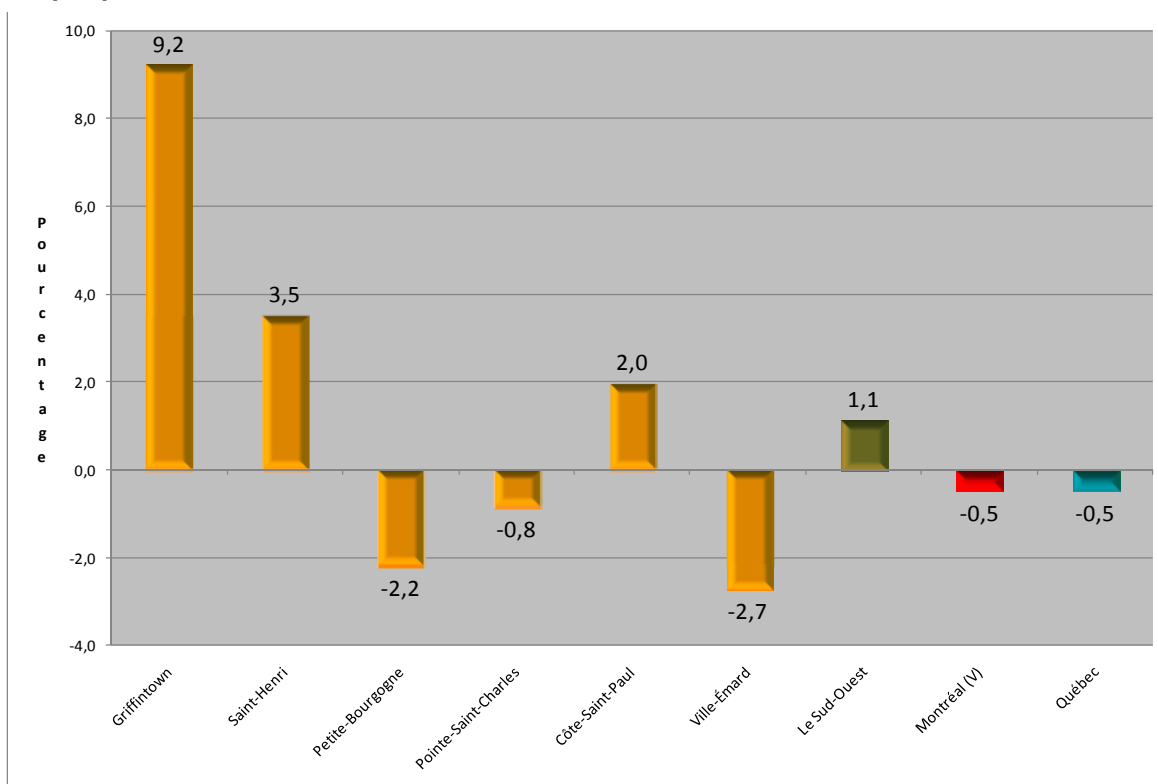

Sources : Statistique Canada, Recensement 2006 et Enquête nationale auprès des ménages 2011

3.2.2 L'emploi

En 2011, 33 830 résidents âgés de 15 ans et plus du territoire du Sud-Ouest occupent un emploi, ce qui constitue une augmentation de 6 % depuis 2006. À Montréal, le nombre de personnes ayant un emploi a diminué de 0,3 % durant la même période.

Le taux d'emploi, soit le nombre de personnes occupées par rapport à l'ensemble de la population, est de 56,1 %, comparativement à 56,9 % à Montréal. Le taux d'emploi a augmenté de 2,2 % depuis 2006.

Le taux d'emploi a augmenté dans tous les voisinages entre 2006 et 2011 sauf dans Petite-Bourgogne (- 4,1 %) et Ville-Émard (- 2,4 %).

Rappelons que le taux d'emploi est un des trois indicateurs de défavorisation matérielle de l'indice de défavorisation de Pampalon (voir sous 3.6.1 le concept de défavorisation). Pour un territoire donné, un taux d'emploi inférieur à celui de Montréal place ce territoire dans une situation de plus grande défavorisation par rapport à l'ensemble de Montréal. Parmi les six voisinages du territoire du Sud-Ouest, Petite-Bourgogne (50,9 %), Ville-Émard (51,8 %) et Pointe-Saint-Charles (54,6 %) affichent un taux d'emploi plus faible qu'à Montréal. Cela fait d'eux des territoires plus défavorisés que Montréal en ce qui concerne cet indicateur. Par ailleurs, le taux d'emploi est de 59,5 % pour les hommes et de 52,8 % pour les femmes sur l'ensemble du territoire du Sud-Ouest.

Tableau 34 - Personnes employées et taux d'emploi dans la population âgée de 15 ans et plus selon le sexe, 2011

Personnes employées et taux d'emploi dans la population âgée de 15 ans et plus selon le sexe, 2011						
	Hommes		Femmes		Total	
	Nb	%	Nb	%	Nb	%
Griffintown	610	75,3	495	75,6	1 095	75,0
Saint-Henri	4 260	62,5	3 995	58,5	8 260	60,5
Petite-Bourgogne	2 160	57,1	1 785	44,8	3 945	50,9
Pointe-Saint-Charles	3 425	56,9	3 035	52,2	6 460	54,6
Côte-Saint-Paul	4 215	60,4	3 970	54,2	8 190	57,3
Ville-Émard	2 965	56,3	2 910	47,8	5 880	51,8
Le Sud-Ouest	17 635	59,5	16 190	52,8	33 830	56,1
Variation 2006-2011	5,1		6,9		6,0	
Montréal (V)		60,9		53,2		56,9
Québec		63,5		56,5		59,9

Sources : Statistique Canada, Recensements 2006, et Enquête nationale auprès des ménages 2011

Graphique 26 - Taux d'emploi, 2011

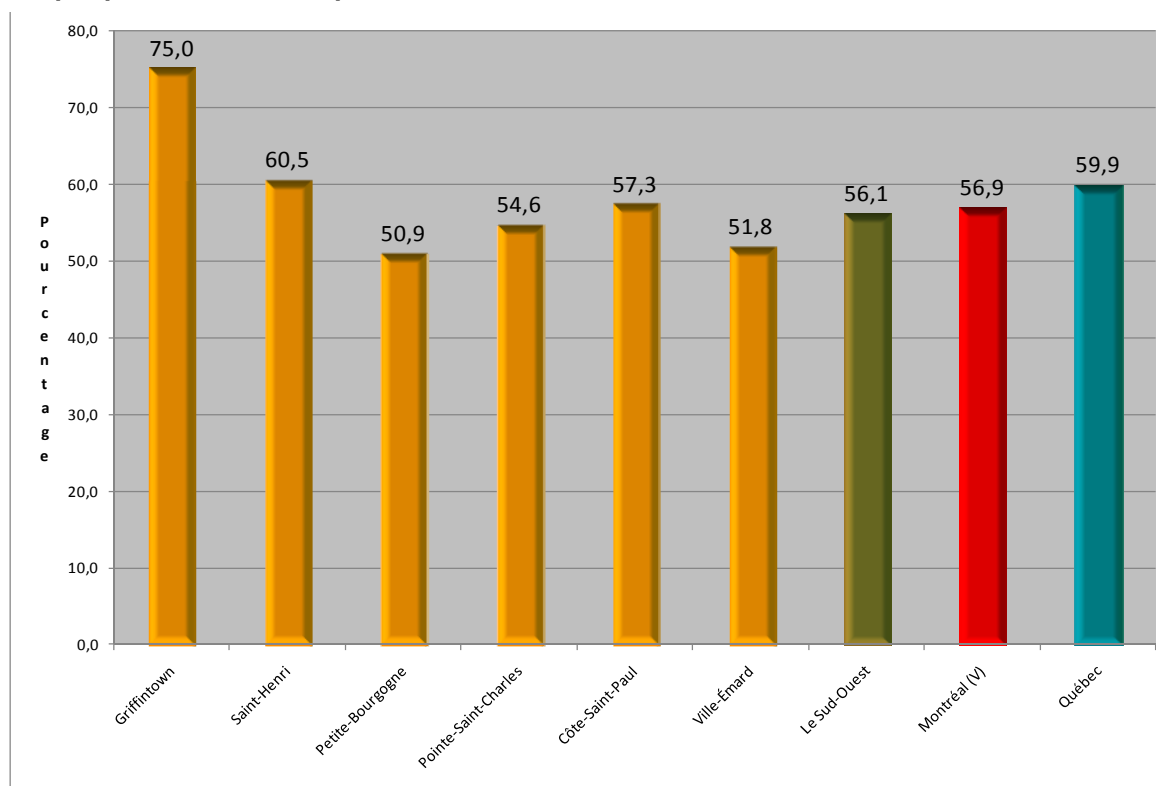

Source : Statistique Canada, Enquête nationale auprès des ménages 2011

Graphique 27 - Variation du taux d'emploi, 2006-2011

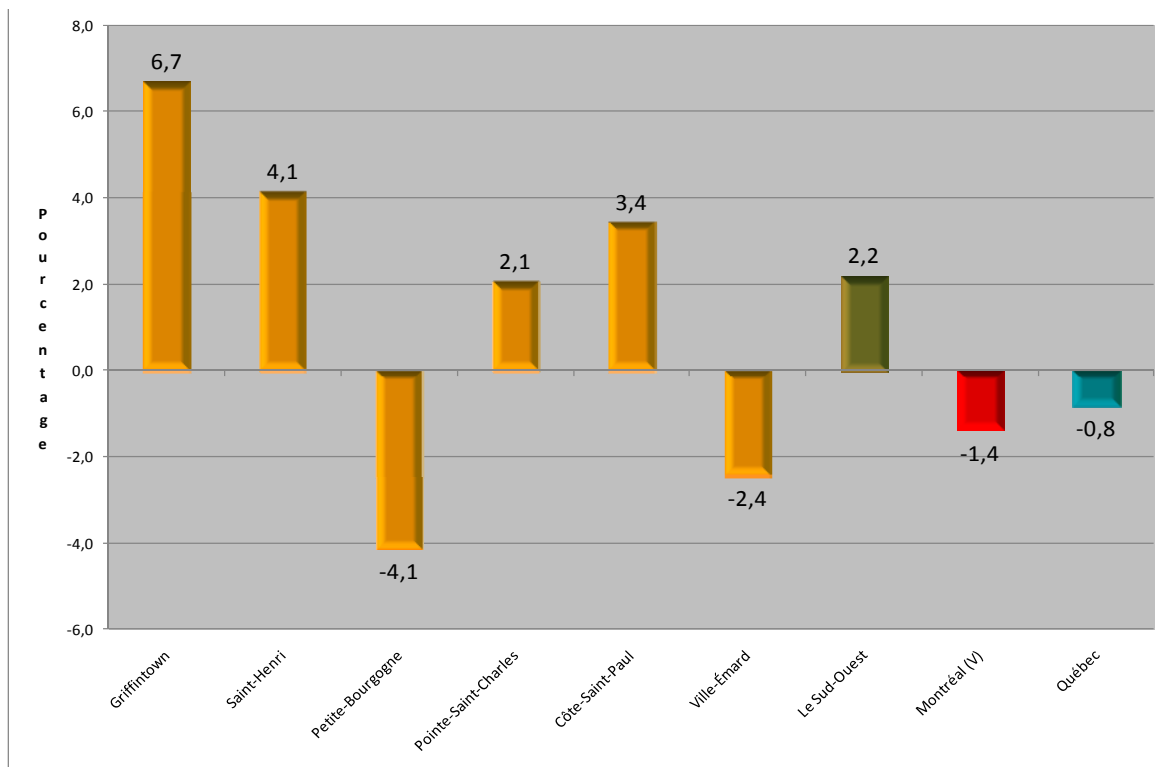

Sources : Statistique Canada, Recensement 2006 et Enquête nationale auprès des ménages 2011

Carte 6 - Taux d'emploi, arrondissement du Sud-Ouest, 2011

Taux d'emploi, arrondissement du Sud-Ouest, 2011

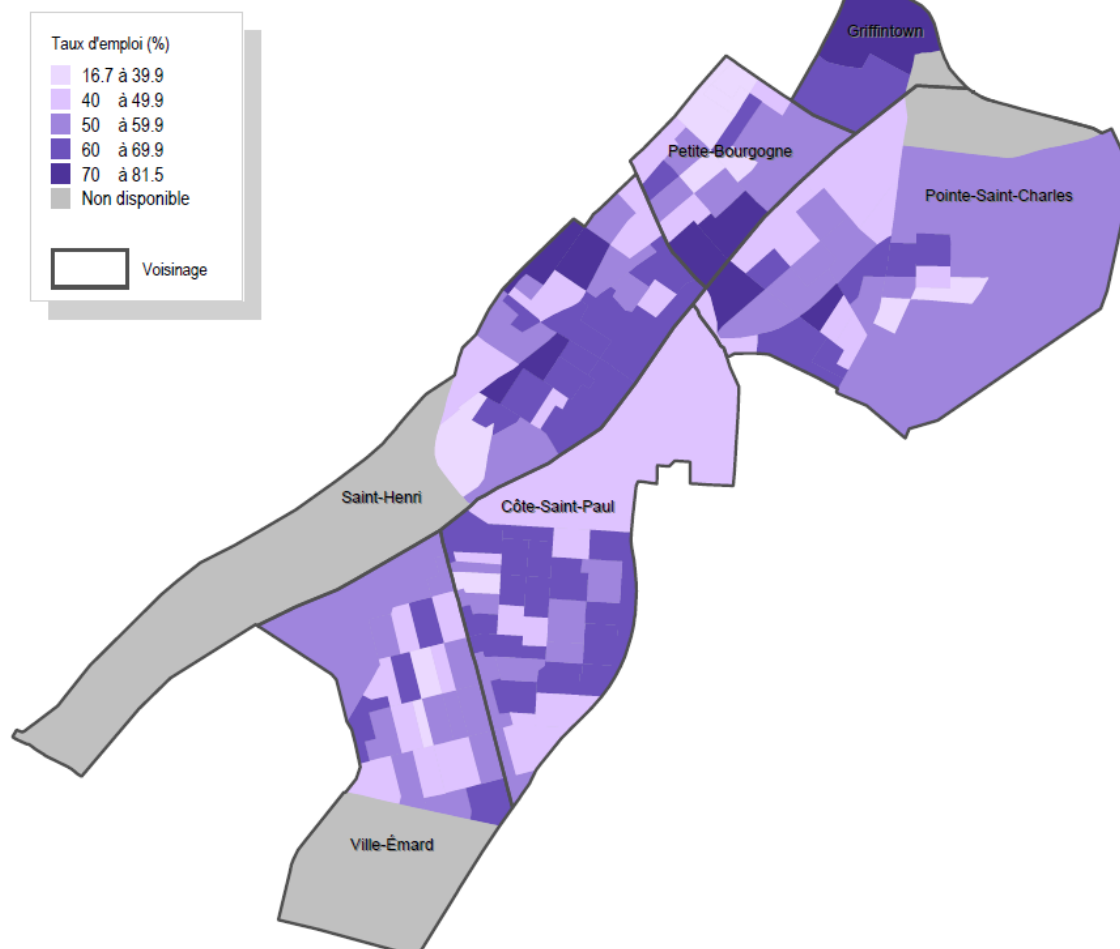

Source : Statistique Canada, Recensement 2011

3.2.3 Le chômage

En 2011, 3 735 résidents âgés de 15 ans et plus du territoire du Sud-Ouest sont en chômage, soit une diminution de 2,6 % du nombre de chômeurs depuis 2006. À Montréal, le nombre de chômeurs a augmenté de 9,7 % durant la même période.

Le taux de chômage, ou le nombre de personnes à la recherche d'un emploi par rapport à l'ensemble de la population active, est de 9,9 %, comparativement à 10 % à Montréal.

Le taux de chômage varie de 7,1 % Griffintown à 13,7 % dans Petite-Bourgogne. Il est de 11 % pour les hommes et de 8,8 % pour les femmes. Le nombre de chômeurs a augmenté chez les hommes (+ 0,2 %) et diminué chez les femmes (- 6,0 %).

Tableau 35 - Personnes en chômage et taux de chômage dans la population âgée de 15 ans et plus selon le sexe, 2011

Personnes en chômage et taux de chômage dans la population âgée de 15 ans et plus selon le sexe, 2011						
	Hommes		Femmes		Total	
	Nb	%	Nb	%	Nb	%
Griffintown	35	5,3	50	9,2	85	7,1
Saint-Henri	600	12,3	360	8,3	955	10,4
Petite-Bourgogne	370	14,6	255	12,5	625	13,7
Pointe-Saint-Charles	440	11,4	220	6,8	660	9,3
Côte-Saint-Paul	385	8,4	325	7,6	710	8,0
Ville-Émard	325	9,8	350	10,8	680	10,4
Le Sud-Ouest	2 180	11,0	1 560	8,8	3 735	9,9
Variation 2006-2011	0,2		-6,0		-2,6	
Montréal (V)		10,5		9,5		10,0
Québec		7,9		6,5		7,2

Sources : Statistique Canada, Recensements 2006, et Enquête nationale auprès des ménages 2011

3.2.4 Le temps travaillé

Parmi les 34 520 personnes qui ont travaillé en 2010, 80,8 % ont travaillé à plein temps, comparativement à 80,4 % à Montréal. La proportion de personnes qui ont travaillé à temps partiel varie de 13,1 % dans Griffintown à 23,2 % dans Petite-Bourgogne. Le travail à temps plein est défini comme une semaine avec un minimum de 30 heures travaillées.

Tableau 36 - Population active totale âgée de 15 ans et plus selon les semaines travaillées à plein temps ou à temps partiel en 2010

Population active totale âgée de 15 ans et plus selon les semaines travaillées à plein temps ou à temps partiel en 2010, 2011					
	Plein temps		Temps partiel		Total Nb
	Nb	%	Nb	%	
Griffintown	955	86,4	145	13,1	1 105
Saint-Henri	6 875	79,2	1 805	20,8	8 680
Petite-Bourgogne	3 155	76,8	955	23,2	4 110
Pointe-Saint-Charles	5 295	80,8	1 255	19,2	6 550
Côte-Saint-Paul	6 635	81,9	1 470	18,1	8 100
Ville-Émard	4 975	83,3	1 005	16,8	5 975
Le Sud-Ouest	27 885	80,8	6 635	19,2	34 520
Montréal (V)		80,4		19,6	
Québec		81,2		18,8	

Sources : Statistique Canada, Recensements 2006, et Enquête nationale auprès des ménages 2011

Les hommes travaillent à plein temps dans une proportion de 84,3 %, comparativement à 76,9 % pour les femmes. Cet écart entre les hommes et les femmes est légèrement moindre pour les travailleurs du territoire du Sud-Ouest (7,4 points de pourcentage) que pour ceux de Montréal (8,7 points).

Tableau 37 - Population active totale âgée de 15 ans et plus selon les semaines travaillées à plein temps ou à temps partiel en 2010 selon le sexe

Population active totale âgée de 15 ans et plus selon les semaines travaillées à plein temps ou à temps partiel en 2010 selon le sexe, 2011				
	Plein temps		Temps partiel	
	Hommes %	Femmes %	Hommes %	Femmes %
Griffintown	92,7	79,4	5,7	17,5
Saint-Henri	83,7	74,3	16,4	25,8
Petite-Bourgogne	78,4	74,7	21,6	25,3
Pointe-Saint-Charles	83,7	77,4	16,3	22,4
Côte-Saint-Paul	85,1	78,6	15,1	21,6
Ville-Émard	87,7	78,6	12,1	21,4
Le Sud-Ouest	84,3	76,9	15,7	23,1
Montréal (V)	84,5	75,8	15,5	24,2
Québec	86,7	75,1	13,3	24,9

Sources : Statistique Canada, Recensements 2006, et Enquête nationale auprès des ménages 2011

Parmi les 34 520 résidents du territoire du Sud-Ouest qui ont travaillé en 2010, 61,9 % ont travaillé de 49 à 52 semaines durant l'année, comparativement à 59,6 % à Montréal.

Tableau 38 - Personnes âgées de 15 ans et plus qui ont travaillé en 2010 selon le nombre de semaines travaillées

Personnes âgées de 15 ans et plus qui ont travaillé en 2010 selon le nombre de semaines travaillées, 2011										
	1 à 13		14 à 26		27 à 39		40 à 48		49 à 52	
	Nb	%	Nb	%	Nb	%	Nb	%	Nb	%
Griffintown	40	3,6	85	7,7	60	5,4	180	16,3	715	64,7
Saint-Henri	415	4,8	830	9,6	610	7,0	1 665	19,2	5 165	59,5
Petite-Bourgogne	195	4,7	385	9,4	240	5,8	915	22,3	2 375	57,8
Pointe-Saint-Charles	325	5,0	510	7,8	345	5,3	1 315	20,1	4 055	61,9
Côte-Saint-Paul	515	6,4	600	7,4	485	6,0	1 340	16,5	5 170	63,8
Ville-Émard	255	4,3	350	5,9	345	5,8	1 130	18,9	3 890	65,1
Le Sud-Ouest	1 745	5,1	2 775	8,0	2 090	6,1	6 545	19,0	21 360	61,9
Montréal (V)		5,5		8,4		7,0		19,5		59,6
Québec		4,6		7,9		6,6		18,3		62,6

Sources : Statistique Canada, Recensements 2006, et Enquête nationale auprès des ménages 2011

Il y a peu de différence entre les hommes et les femmes en ce qui concerne le nombre de semaines travaillées en 2010. Parmi les personnes en emploi, 61,9 % ont travaillé de 49 à 52 semaines durant l'année; cette proportion est de 62,2 % pour les hommes et de 61,5 % pour les femmes.

Tableau 39 - Personnes âgées de 15 ans et plus qui ont travaillé en 2010 selon le nombre de semaines travaillées et le sexe

Personnes âgées de 15 ans et plus qui ont travaillé en 2010 selon le nombre de semaines travaillées et le sexe, 2011											
	1 à 13		14 à 26		27 à 39		40 à 48		49 à 52		
	H %	F %	H %	F %	H %	F %	H %	F %	H %	F %	
Griffintown	0,0	6,1	8,9	6,1	9,8	0,0	11,4	22,2	65,0	63,6	
Saint-Henri	5,5	4,0	10,6	8,4	6,6	7,5	18,6	20,0	58,8	60,2	
Petite-Bourgogne	4,2	5,4	8,0	11,0	6,0	5,6	24,1	20,7	57,9	57,5	
Pointe-Saint-Charles	5,1	4,8	7,2	8,6	4,4	6,3	18,7	21,5	64,5	58,8	
Côte-Saint-Paul	6,6	5,8	7,4	7,4	5,5	6,5	17,5	15,3	62,8	64,9	
Ville-Émard	3,2	5,6	5,1	6,6	5,8	5,7	19,8	17,9	65,9	64,1	
Le Sud-Ouest	5,0	5,1	8,0	8,1	5,8	6,4	19,0	18,9	62,2	61,5	
Montréal (V)	5,2	5,9	8,1	8,6	6,9	7,0	19,2	20,0	60,6	58,5	
Québec	4,2	5,0	7,8	8,0	6,9	6,3	18,3	18,4	62,9	62,3	

Sources : Statistique Canada, Recensements 2006, et Enquête nationale auprès des ménages 2011

Graphique 28 - Personnes qui ont travaillé en 2010 selon le nombre de semaines travaillées et le sexe, arrondissement du Sud-Ouest, 2011

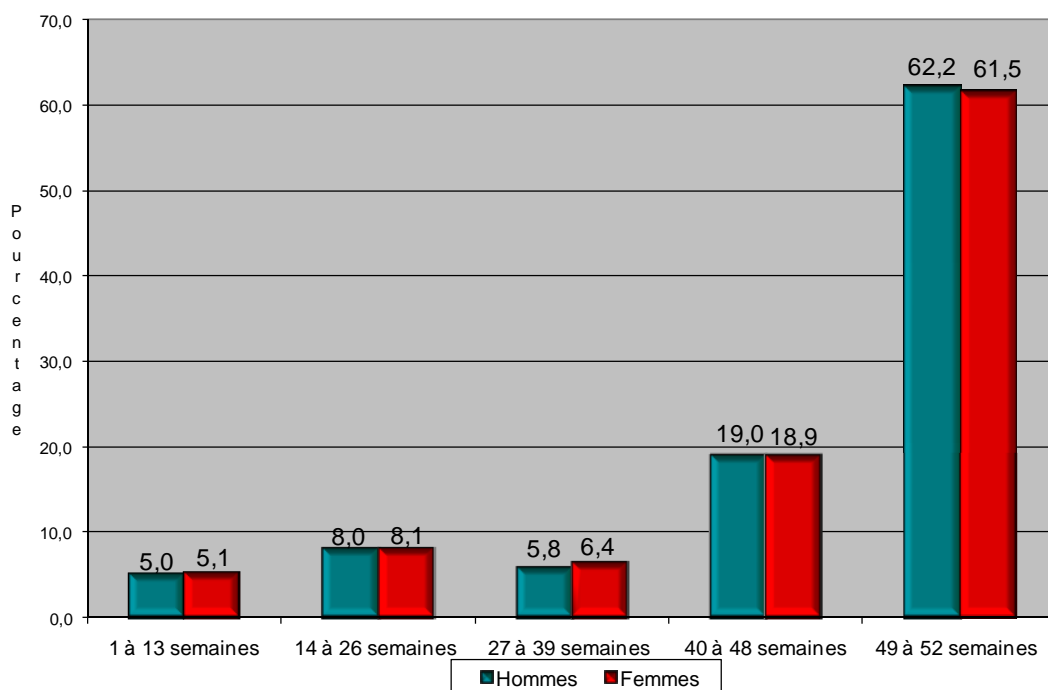

Source : Statistique Canada, Enquête nationale auprès des ménages 2011

3.2.5 Le mode de transport pour se rendre au travail

La présence de huit stations de métro dans l'ensemble du territoire explique certainement une proportion plus élevée (41,8 %) de travailleurs qui utilisent le transport en commun qu'à Montréal (36,3 %).

De plus, l'utilisation des modes de transport actif, soit la marche et la bicyclette, compte pour 14,5 %, comparativement à 11,7 % à Montréal. Les travailleurs de Griffintown (48,3 %) et de Petite-Bourgogne (20,6 %) sont très nombreux à utiliser les modes de transport actif. On peut croire que la proximité de leur lieu de travail explique cette pratique.

Conséquemment, les conducteurs d'automobile sont moins présents (40 %) qu'à Montréal (48,2 %). Les travailleurs de tous les voisinages utilisent moins l'automobile que ceux de Montréal. Ce sont les modes de transport actif qui ont pris davantage d'ampleur parmi les modes de transport significatifs. Le nombre d'adeptes a augmenté de 27,9 % depuis 2006. Cette augmentation s'est faite très largement au bénéfice de la bicyclette.

On constate que le covoiturage n'est pas une habitude qui s'est développée, car uniquement 2,6 % des travailleurs sont des passagers dans une automobile. Cette proportion diminue radicalement avec le temps puisqu'on constate une diminution de 36,9 % du nombre de passagers depuis 2006.

Tableau 40 - Population active occupée totale de 15 ans et plus selon certains modes de transport, 2011

<i>Population active occupée totale de 15 ans et plus selon certains modes de transport, 2011</i>										
	Automobile				Transport en commun		À pied ou à bicyclette		Autres	
	conducteur		passager		Nb	%	Nb	%	Nb	%
	Nb	%	Nb	%						
Griffintown	325	31,7	0	0,0	185	18,0	495	48,3	0	0,0
Saint-Henri	2 735	35,9	140	1,8	3 455	45,3	1 215	15,9	75	1,0
Petite-Bourgogne	1 275	36,2	75	2,1	1 415	40,1	725	20,6	30	0,9
Pointe-Saint-Charles	2 240	37,6	160	2,7	2 495	41,8	940	15,8	130	2,2
Côte-Saint-Paul	3 480	44,2	265	3,4	3 370	42,8	695	8,8	65	0,8
Ville-Émard	2 605	45,9	185	3,3	2 330	41,1	525	9,3	35	0,6
Le Sud-Ouest	12 660	40,0	830	2,6	13 255	41,8	4 590	14,5	345	1,1
Variation 2006-2011	1,2		- 36,9		8,3		27,9		56,8	
Montréal (V)		48,2		2,9		36,3		11,7		0,9
Québec		74,7		3,8		13,3		7,3		1,0

Sources : Statistique Canada, Recensements 2006, et Enquête nationale auprès des ménages 2011

Les femmes se distinguent des hommes quant au mode de transport. Elles utilisent davantage le transport en commun (48,1 %) que les hommes (36,1 %). C'est uniquement en tant que conducteurs d'automobile que les hommes (47,5 %) surpassent les femmes (31,8 %) dans les différents modes de transport.

Tableau 41 - Population active occupée totale de 15 ans et plus selon certains modes de transport et le sexe, 2011

<i>Population active occupée totale de 15 ans et plus selon certains modes de transport et le sexe, 2011</i>										
	Automobile				Transport en commun		À pied ou à bicyclette		Autres	
	conducteur		passager		H	F	H	F	H	F
	H	F	H	F						
Griffintown	36,6	25,8	0,0	0,0	16,1	16,1	37,5	47,3	0,0	0,0
Saint-Henri	42,4	29,1	1,3	2,6	41,1	49,7	14,3	17,8	1,0	0,9
Petite-Bourgogne	40,1	31,5	2,3	2,2	37,5	43,8	19,4	22,4	1,0	0,0
Pointe-Saint-Charles	43,8	30,6	1,8	3,7	37,2	46,8	14,3	17,5	2,9	1,6
Côte-Saint-Paul	54,9	32,8	1,7	5,1	34,2	52,0	8,3	9,2	0,9	0,8
Ville-Émard	55,4	36,5	1,2	5,3	33,3	48,9	9,7	8,8	0,5	0,7
Le Sud-Ouest	47,5	31,8	1,6	3,8	36,1	48,1	13,7	15,4	1,2	0,9
Variation 2006-2011	-4,0	10,6	-41,4	-35,0	17,5	1,8	19,7	37,8	48,1	81,3
Montréal (V)	56,1	39,9	1,8	4,1	29,9	43,1	11,2	12,2	1,0	0,8
Québec	78,7	70,3	2,7	4,9	10,8	16,1	6,8	7,8	1,0	0,9

Sources : Statistique Canada, Recensements 2006, et Enquête nationale auprès des ménages 2011

Graphique 29 - Personnes en emploi de 15 ans et plus selon certains modes de transport et le sexe, arrondissement du Sud-Ouest, 2011

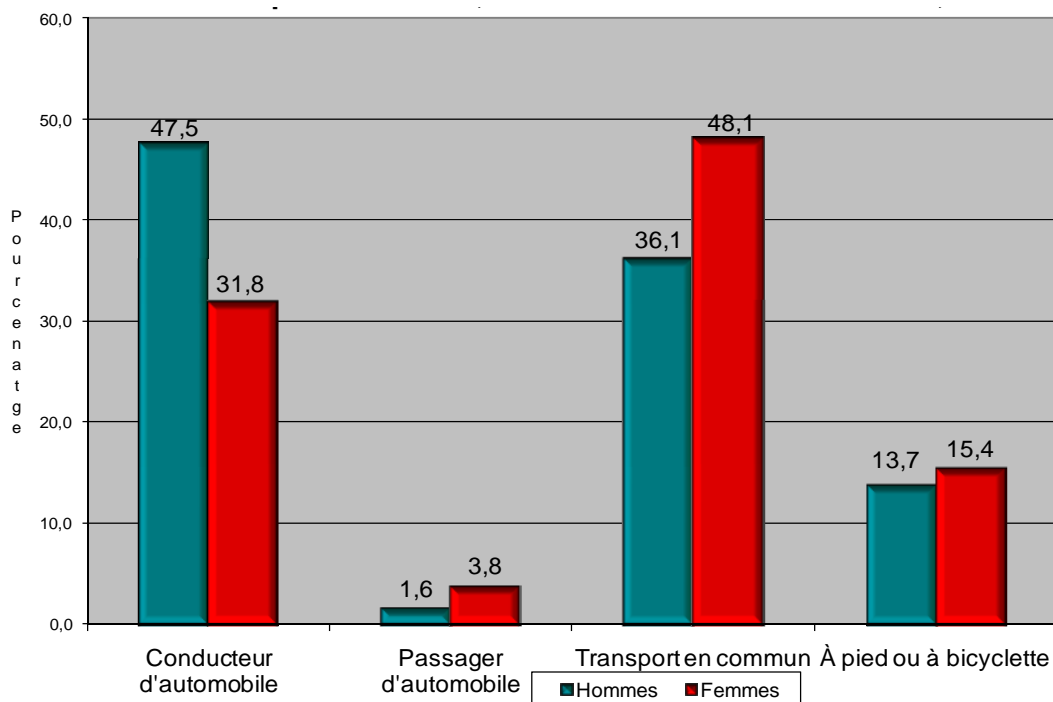

Source : Statistique Canada, Enquête nationale auprès des ménages 2011

3.2.6 Les catégories professionnelles

La population au travail a été regroupée en dix grandes catégories professionnelles en distinguant les hommes des femmes.

Chez les hommes, la catégorie « Ventes et services » compte pour 24,9 % de la population active de 15 ans et plus. Vient ensuite la catégorie « Métiers, transport et machinerie » (17,7 %).

Chez les femmes, la catégorie « Vente et services » compte pour 28,1 % de la population active de 15 ans et plus, suivie de la catégorie « Affaires, finance et administration » (24,8 %).

L'importance des catégories varie d'un voisinage à l'autre. Toutefois, les variations sont nettement plus importantes entre les différents territoires du Sud-Ouest qu'entre le territoire du Sud-Ouest et Montréal.

Tableau 42 - Population active âgée de 15 ans et plus selon les catégories professionnelles, 2011

Population active âgée de 15 ans et plus selon les catégories professionnelles, 2011				
	Arrondissement		Montréal (V)	Québec
	Nb	%	%	%
Hommes				
Ventes et services	4 710	24,9	24,9	20,4
Métiers, transport et machinerie	3 350	17,7	15,7	25,4
Sciences naturelles et appliquées et professions apparentées	2 735	14,5	12,8	10,4
Affaires, finance et administration	2 535	13,4	12,5	9,7
Gestion	2 030	10,7	11,4	12,2
religion	1 390	7,4	8,3	7,0
Arts, culture, sports et loisirs	995	5,3	5,3	2,7
Transformation, fabrication et services d'utilité publique	590	3,1	5,2	7,2
Secteur de la santé	455	2,4	3,2	2,5
Professions propres au secteur primaire	85	0,5	0,7	2,5
Femmes				
Ventes et services	4 805	28,1	23,9	27,4
Affaires, finance et administration	4 240	24,8	26,0	24,7
religion	2 645	15,5	17,9	17,0
Gestion	1 505	8,8	7,7	7,7
Secteur de la santé	1 485	8,7	10,1	11,0
Arts, culture, sports et loisirs	985	5,8	5,6	3,4
Sciences naturelles et appliquées et professions apparentées	770	4,5	4,0	3,4
Transformation, fabrication et services d'utilité publique	445	2,6	3,3	3,3
Métiers, transport et machinerie	220	1,3	1,2	1,6
Professions propres au secteur primaire	0	0,0	0,2	0,6

Source : Statistique Canada, Enquête nationale auprès des ménages 2011

3.2.7 Les industries

Statistique Canada utilise le Système de classification des industries de l'Amérique du Nord (SCIAN) 2007 en divisant l'ensemble des industries en 20 catégories.

L'industrie des « Services professionnels, scientifiques et techniques » compte pour 12,1 % de tous les emplois des résidents du Sud-Ouest. L'industrie des « Commerce de détail » suit avec 10,6 %. Les six principales industries dans lesquelles œuvrent les résidents du Sud-Ouest accaparent 56,5 % de tous les emplois. Encore une fois, le type d'industrie varie d'un quartier à l'autre.

Tableau 43 - Population active âgée de 15 ans et plus selon les industries, 2011

Population active de 15 ans et plus selon l'industrie, 2011				
	Arrondissement		Montréal (V)	Québec
	Nb	%	%	%
Services professionnels, scientifiques et techniques	4 355	12,1	10,1	6,9
Commerce de détail	3 815	10,6	11,0	12,3
Soins de santé et assistance sociale	3 750	10,4	12,2	12,1
Hébergement et services de restauration	3 000	8,3	7,1	6,2
Services d'enseignement	2 740	7,6	8,6	7,4
Fabrication	2 685	7,5	9,5	11,7
Services administratifs, services de soutien, services de gestion des déchets et services d'assainissement	1 875	5,2	5,1	3,8
Finance et assurances	1 825	5,1	4,8	3,9
Administrations publiques	1 825	5,1	4,7	7,2
Industrie de l'information et industrie culturelle	1 785	5,0	4,5	2,4
Transport et entreposage	1 760	4,9	4,3	4,4
Commerce de gros	1 560	4,3	4,7	4,2
Autres services, sauf les administrations publiques	1 515	4,2	4,6	4,6
Construction	1 325	3,7	3,2	5,9
Arts, spectacles et loisirs	1 110	3,1	2,6	1,9
Services immobiliers et services de location et de location à bail	710	2,0	1,9	1,5
Services publics	175	0,5	0,6	0,8
Gestion de sociétés et d'entreprises	105	0,3	0,1	0,1
Agriculture, foresterie, pêche et chasse	35	0,1	0,2	2,1
Extraction minière, exploitation en carrière, et extraction de pétrole et de gaz	20	0,1	0,1	0,5

Source : Statistique Canada, Enquête nationale auprès des ménages 2011

En observant l'évolution des six principales industries responsables de plus de la moitié des emplois des résidents du territoire du Sud-Ouest, nous constatons que l'industrie de la fabrication a perdu 31,4 % des emplois en cinq ans. Le graphique suivant illustre la diminution massive de cette industrie.

Par ailleurs, l'emploi dans les industries des « Services professionnels, scientifiques et techniques », a augmenté sensiblement durant la même période, ce qui confirme la tertiarisation de l'économie montréalaise. Ce phénomène n'est pas observable uniquement pour les résidents du territoire du Sud-Ouest, mais pour l'ensemble de la région montréalaise.

Graphique 30 - Variation de la population active totale âgée de 15 ans et plus selon certaines industries, arrondissement du Sud-Ouest, 2006-2011

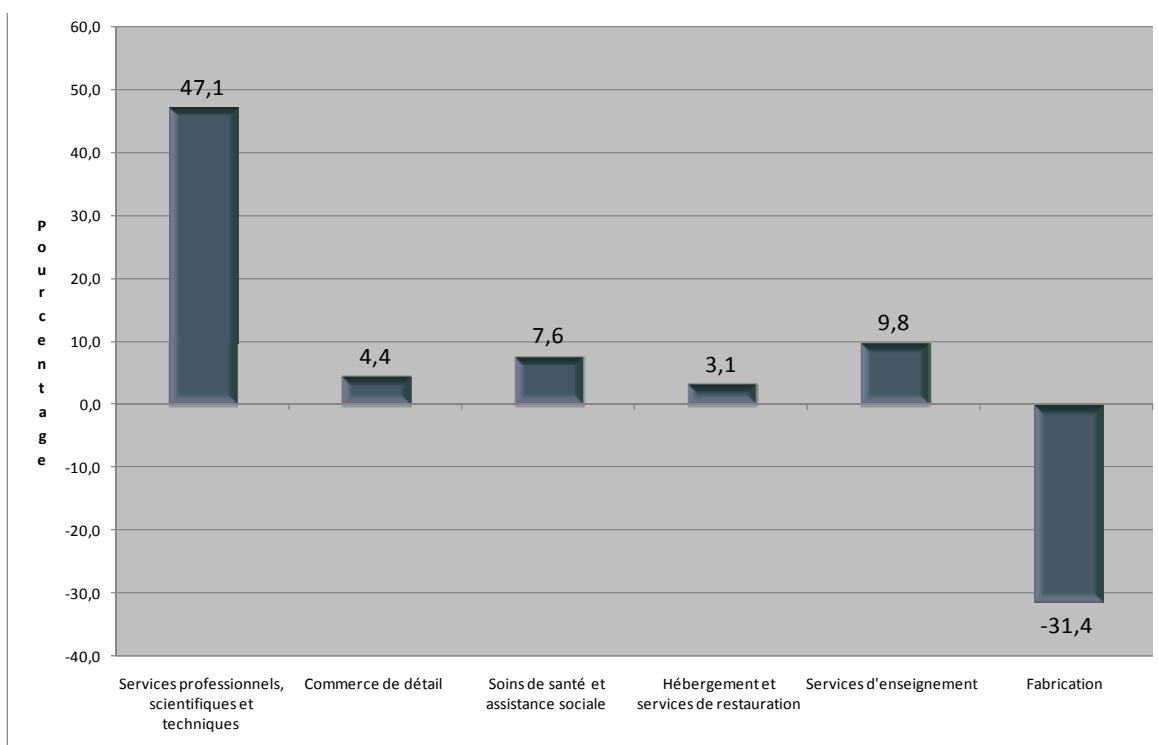

Source : Statistique Canada, Recensement 2006 et Enquête nationale auprès des ménages 2011

3.3 LE REVENU

En bref

- Le revenu total moyen avant impôts des résidents du territoire âgés de 15 ans et plus s'élève à 31 311 \$ par année, alors qu'il est de 33 859 \$ à Montréal. Il est inférieur de 7,5 % à celui de Montréal.
- Le revenu total médian après impôts des résidents du territoire âgés de 15 ans et plus s'élève à 21 156 \$ par année, alors qu'il est de 22 369 \$ à Montréal. Il est inférieur de 5,4 % à celui de Montréal.
- Après avoir payé les impôts, près du tiers des résidents (32,7 %) vivent avec un faible revenu, comparativement à 26,4 % à Montréal.
- Les revenus augmentent plus rapidement dans le Sud-Ouest qu'à Montréal. Le revenu moyen avant impôts des particuliers a augmenté de 19,5 % en cinq ans dans le Sud-Ouest, comparativement à une augmentation de 12,4 % à Montréal.

3.3.1 Sources de revenu

Les variables de l'Enquête nationale auprès des ménages de 2011 diffèrent sensiblement de celles des recensements précédents en ce qui concerne le revenu. Statistique Canada fournit une foule d'informations auxquelles nous n'avions pas accès auparavant. Par ailleurs, certaines variables ne sont plus présentes, ce qui nous empêche de faire des comparaisons avec les années précédentes et de connaître l'état de l'évolution de certains indicateurs.

De plus, une mise en garde doit être faite quant à la précision des données sur le revenu et à la comparaison des données entre les différentes enquêtes. Il semblerait que les personnes qui n'ont pas répondu au questionnaire soient davantage des personnes qui vivent seules et avec un faible revenu. Cela aurait pour effet d'augmenter artificiellement la représentation des personnes avec un revenu plus important et de diminuer la représentation des personnes vivant avec un faible revenu.

L'Enquête nationale auprès des ménages de Statistique Canada nous fournit une grande quantité d'informations concernant le revenu. Nous disposons du revenu moyen avant impôts et après impôts ainsi que du revenu médian avant impôts et après impôts pour plusieurs groupes de personnes. Afin d'alléger le texte, nous tiendrons compte uniquement des revenus après impôts, car ce sont les montants dont les individus disposent réellement.

Par contre, nous gardons l'information concernant le revenu moyen avant impôts pour les particuliers, car il constitue un indicateur de défavorisation matériel.

3.3.2 Sources de revenu des particuliers

Le revenu peut provenir de plusieurs sources : l'emploi, les transferts gouvernementaux et les autres sources de revenu constituées principalement de revenu d'investissement. Les revenus d'emploi constituent la principale source de revenu pour la plupart des particuliers. Au Québec, les revenus d'emploi comptent pour 71,7 % de tous les revenus; à Montréal, cette proportion est aussi de 71,7 % et, dans le territoire du Sud-Ouest, de 74,4 %.

Les transferts gouvernementaux – composés principalement de l'assistance-emploi, de l'assurance-emploi, des prestations pour enfants, des prestations du Régime de rentes du Québec ou du Régime de pensions du Canada, de la pension de la Sécurité de la vieillesse et du Supplément de revenu garanti – constituent 17,1 % de l'ensemble des revenus des résidents du Sud-Ouest. En fait, cette proportion signifie que pour chaque 100 \$ de revenu des particuliers du territoire du Sud-Ouest, 17,10 \$ proviennent de ces transferts gouvernementaux. Les transferts gouvernementaux occupent une plus petite place (15,8 %) dans le portefeuille des résidents montréalais.

Les autres revenus (revenus de placement, fonds de retraite, etc.) constituent une part de 8,5 %, comparativement à 12,5 % à Montréal.

Tableau 44 - Principales sources de revenu des particuliers selon le sexe, 2010

Principales sources de revenu des particuliers selon le sexe, 2010									
Territoire	Emploi			Transferts gouvernementaux			Autres		
	Hommes	Femmes	Total	Hommes	Femmes	Total	Hommes	Femmes	Total
	%	%	%	%	%	%	%	%	%
Griffintown	96,8	95,0	95,6	3,2	4,8	3,9	0,4	0,3	0,4
Saint-Henri	81,2	72,6	77,2	11,6	20,0	15,5	7,2	7,5	7,3
Petite-Bourgogne	80,6	67,6	74,6	9,1	22,8	15,3	10,6	9,6	10,1
Pointe-Saint-Charles	80,6	69,8	75,9	11,9	23,4	16,9	7,5	6,8	7,2
Côte-Saint-Paul	76,2	64,9	70,9	14,5	25,6	19,7	9,3	9,4	9,4
Ville-Émard	75,1	63,3	69,4	14,5	26,3	20,3	10,3	10,4	10,4
Le Sud-Ouest	79,4	68,7	74,4	12,1	22,9	17,1	8,5	8,4	8,5
Montréal (V)	75,6	67,0	71,7	11,4	21,1	15,8	12,9	11,9	12,5
Québec	74,7	67,7	71,7	11,1	20,3	15,0	14,2	11,9	13,3

Sources : Statistique Canada, Recensement 2006 et Enquête nationale auprès des ménages 2011

Des différences au niveau de la composition du revenu sont constatées entre les hommes et les femmes, principalement pour ce qui est des revenus d'emploi et des transferts gouvernementaux. La part du revenu d'emploi est plus importante chez les hommes (79,4 %) que chez les femmes (68,7 %) du territoire du Sud-Ouest.

À l'inverse, le poids des transferts gouvernementaux pour les femmes du territoire du Sud-Ouest est plus important (22,9 %) que pour les hommes (12,1 %). Étant donné que les femmes comptent pour 59,8 % des personnes âgées de 65 ans et plus, cette différence n'est pas étonnante. Notons que pour les personnes âgées de 65 ans et plus, l'importance des transferts gouvernementaux est nettement plus élevée que pour les plus jeunes. De plus, pour un certain nombre d'entre elles, ces transferts constituent la seule source de revenu, ce qui accroît leur précarité.

3.3.3 Le revenu moyen des particuliers avant impôts

En 2010, le revenu total moyen avant impôts des résidents âgés de 15 ans et plus du territoire s'élevait à 31 311 \$ par année, ce qui représente un revenu inférieur de 7,5 % par rapport à celui des Montréalais (33 859 \$). Le revenu est un indicateur de défavorisation matérielle (voir sous 3.6.1 le concept de défavorisation). Dans ce sens, l'ensemble du territoire du Sud-Ouest est considéré comme plus défavorisé que Montréal pour cet indicateur. Il est à noter que les écarts de revenu entre les voisinages sont importants. Parmi les voisinages du territoire du Sud-Ouest, le revenu total moyen des résidents de Griffintown (43 085 \$) et de Petite-Bourgogne (38 090 \$) est supérieur à celui observé à Montréal. Cela signifie que le revenu moyen avant impôts des résidents des quatre autres voisinages est inférieur à celui de Montréal et ainsi, ces voisinages sont considérés comme étant plus défavorisés que Montréal pour cet indicateur. Il peut paraître surprenant de voir que le revenu moyen est supérieur à Petite-Bourgogne par rapport à Montréal. En fait, la carte 7 indique l'hétérogénéité de certains voisinages. Nous pouvons constater que certaines aires de diffusion affichant des revenus très élevés côtoient des aires de diffusion avec des revenus très bas à l'intérieur du même voisinage.

Pour le Sud-Ouest, le revenu est en hausse de 19,5 % depuis 2005. Comme à Montréal et dans l'ensemble du Québec, celui des femmes s'est accru plus rapidement (+ 23 %) que celui des hommes (+ 16,2 %). Un écart considérable existe entre le revenu des hommes et celui des femmes dans le territoire du Sud-Ouest : 34 230 \$ pour les hommes, comparativement à 28 485 \$ pour les femmes. Le revenu des hommes est donc 20,2 % plus élevé que celui des femmes. L'écart montréalais est de 27,1 %.

Tableau 45 - Revenu total moyen avant impôts des particuliers de 15 ans et plus, 2010

Revenu total moyen avant impôts des particuliers de 15 ans et plus, 2010						
Territoire	Total \$	Hommes \$	Femmes \$	Évolution 2005-2010		
				Total %	Hommes %	Femmes %
Griffintown	43 085	46 287	39 275	34,2	36,9	34,8
Saint-Henri	31 004	32 853	29 138	28,5	22,3	36,1
Petite-Bourgogne	38 090	42 777	33 624	12,1	4,3	21,0
Pointe-Saint-Charles	31 455	34 903	27 912	27,9	33,2	21,3
Côte-Saint-Paul	28 570	31 283	25 998	12,0	9,4	14,2
Ville-Émard	28 811	31 641	26 353	13,5	9,4	18,5
Le Sud-Ouest	31 311	34 230	28 485	19,5	16,2	23,0
Montréal (V)	33 859	38 029	29 923	12,4	10,1	14,9
Québec	36 352	42 343	30 523	13,3	10,0	18,0

Sources : Statistique Canada, Recensement 2006 et Enquête nationale auprès des ménages 2011

L'évolution du revenu total moyen des particuliers présentée dans le tableau ci-après est calculée en dollars courants, c'est-à-dire l'argent dont les particuliers disposent vraiment. Par contre, en raison de l'inflation, il n'est pas possible d'acheter les mêmes produits aux mêmes prix qu'en 2005. Il faut donc transformer la valeur des dollars de 2005 en valeur de 2010 pour illustrer la variation réelle du pouvoir d'achat.

En tenant compte de l'inflation, le revenu moyen total des particuliers avant impôts a augmenté de 11,1 % en cinq ans, comparativement à 4,5 % à Montréal. Cette variation est observée dans tous les voisinages à différents niveaux. Le revenu réel moyen n'a augmenté que de 4,1 % dans le voisinage de Côte-Saint-Paul, tandis qu'il a augmenté de 24,7 % dans le voisinage de Griffintown.

Tableau 46 - Variation du revenu total moyen avant impôts des particuliers, 2005-2010

	Variation du revenu total moyen avant impôts des particuliers, 2005-2010	
	\$ constants %	\$ courants %
Griffintown	24,7	34,2
Saint-Henri	19,4	28,5
Petite-Bourgogne	4,2	12,1
Pointe-Saint-Charles	18,8	27,9
Côte-Saint-Paul	4,1	12,0
Ville-Émard	5,5	13,5
Le Sud-Ouest	11,1	19,5
Montréal (V)	4,5	12,4
Québec	5,3	13,3

Sources : Statistique Canada, Recensement 2006 et Enquête nationale auprès des ménages 2011

Graphique 31 - Variation du revenu total moyen avant impôts des particuliers, 2005-2010

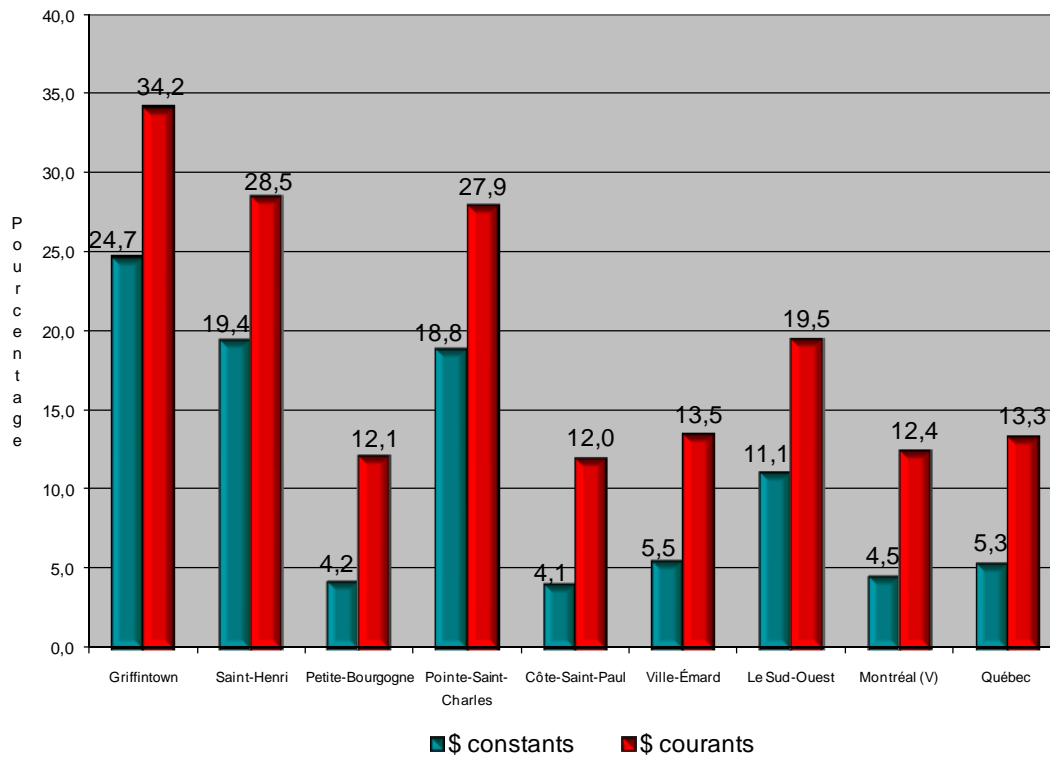

Sources : Statistique Canada, Recensement 2006 et Enquête nationale auprès des ménages 2011

Carte 7 - Revenu moyen avant impôts des particuliers, 2010

Revenu moyen avant impôts des particuliers, arrondissement du Sud-Ouest, 2010

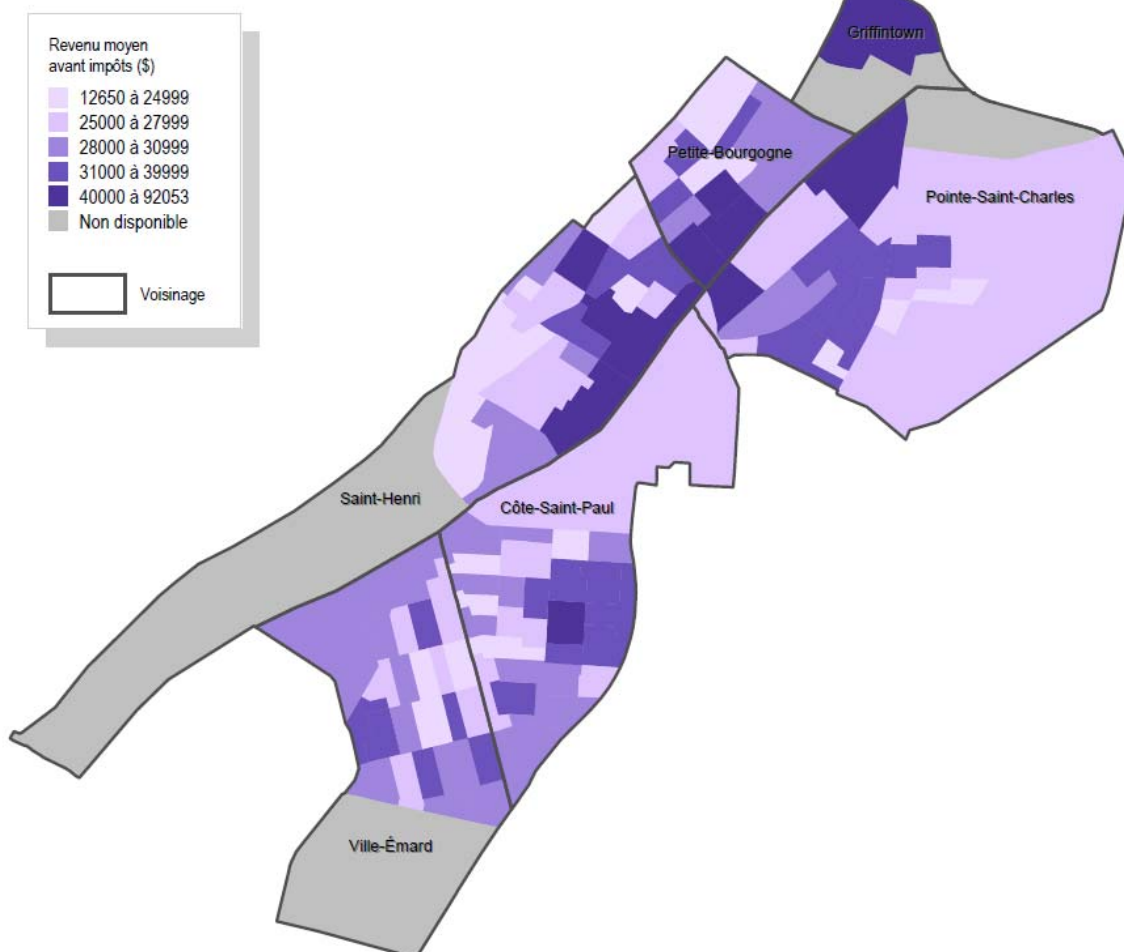

Source : Statistique Canada, Enquête nationale auprès des ménages 2011

3.3.4 Revenu moyen des particuliers après impôts

Après l'inflation, il est intéressant de vérifier la somme dont la population dispose après impôts. Le revenu total moyen avant impôts des personnes de 15 ans et plus du territoire du Sud-Ouest est de 31 311 \$. De ce montant, il reste en fait 26 447 \$ après avoir payé les impôts provincial et fédéral. Il s'agit d'un impôt moyen équivalant à 15,5 % du revenu total. Le taux d'imposition équivaut à 17,2 % du revenu pour les hommes et à 13,5 % pour les femmes. Le taux tend à s'accroître avec le revenu.

L'impôt atténue les écarts de revenu entre les hommes et les femmes. L'écart de revenu après impôts est de 15,1 % pour l'ensemble du territoire du Sud-Ouest, comparativement à 20,9 % à Montréal, alors que les écarts de revenu avant impôts sont de 20,2 % pour l'ensemble du territoire du Sud-Ouest et de 27,1 % à Montréal.

Tableau 47 - Revenu total moyen après impôts des particuliers de 15 ans et plus, 2010

Revenu total moyen après impôts des particuliers de 15 ans et plus, 2010						
Territoire	Total \$	Hommes \$	Femmes \$	Évolution 2005-2010		
				Total %	Hommes %	Femmes %
Griffintown	34 465	36 502	32 040	32,1	35,2	30,8
Saint-Henri	26 136	27 121	25 141	26,3	20,7	32,8
Petite-Bourgogne	30 826	33 902	27 906	13,1	7,9	18,2
Pointe-Saint-Charles	26 314	28 454	24 117	24,7	29,5	19,3
Côte-Saint-Paul	24 807	26 688	23 023	13,0	11,8	13,9
Ville-Émard	24 991	27 035	23 215	13,7	11,3	16,7
Le Sud-Ouest	26 447	28 333	24 623	18,8	16,7	20,8
Montréal (V)	28 286	31 044	25 684	13,3	12,6	13,8
Québec	30 268	34 418	26 230	14,0	12,6	15,6

Sources : Statistique Canada, Recensement 2006 et Enquête nationale auprès des ménages 2011

Graphique 32 - Proportion du revenu retenue en impôts, 2010

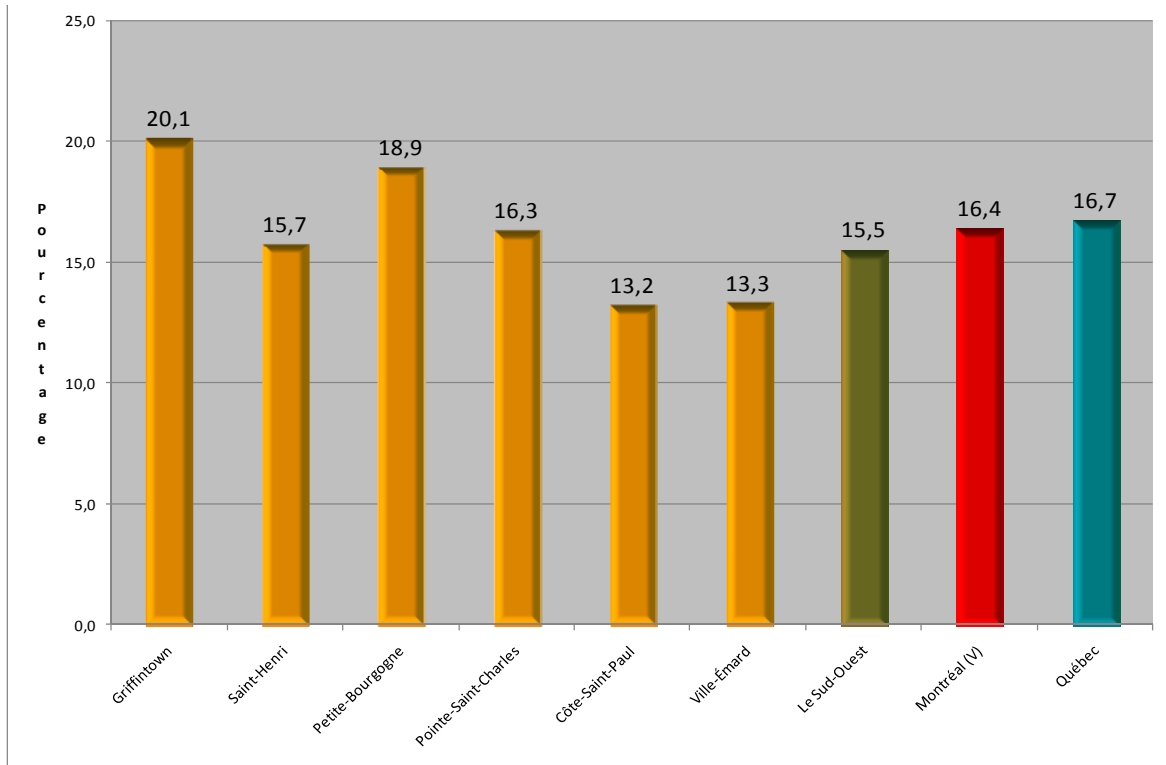

Source : Statistique Canada, Enquête nationale auprès des ménages 2011

La proportion de personnes dont le revenu moyen après impôts est inférieur à 20 000 \$ est largement supérieure (47,6 %) à celle des personnes dont le revenu est supérieur à 40 000 \$ (20 %). Ces proportions sont semblables à celles de Montréal bien que la proportion des particuliers qui ont un revenu inférieur de 20 000 \$ soit supérieure à Montréal. De plus, les moins fortunés ont connu une diminution de leur nombre de 9,3 % dans le territoire du Sud-Ouest depuis 2005 et de 8,7 % à Montréal. Par contre, les personnes ayant un revenu de 40 000 \$ et plus ont vu leur nombre augmenter de 75,3 % depuis 2005, comparativement à 39,5 % à Montréal. Il est possible que cet important accroissement soit entre autre causé par de nouvelles personnes qui s'installent dans le territoire. On pense ici aux développements de Griffintown, de Pointe Saint-Charles et de Saint-Henri sur le bord du canal Lachine.

Soulignons que les personnes qui ont un revenu de 100 000 \$ ou plus après impôts représentent 1 % des personnes avec un revenu, comparativement à 1,6 % à Montréal. Ceci correspond à 1,4 % des hommes et 0,6 % des femmes du territoire du Sud-Ouest ayant un revenu de 100 000 \$ ou plus après impôts, soit 570 individus.

Tableau 48 - Disparités de revenu moyen après impôts des particuliers, 2010

Disparités de revenu moyen après impôts des particuliers, 2010						
	Moins de 20 000 \$		40 000 \$ et +		Variation 2005-2010	
	Nbre	%	Nbre	%	< 20 000 \$ %	40 000 \$ et + %
Griffintown	380	30,4	500	40,0	28,8	284,6
Saint-Henri	6 435	49,1	2 680	20,5	-5,9	126,2
Petite-Bourgogne	3 610	49,8	1 700	23,4	-9,8	18,9
Pointe-Saint-Charles	5 565	49,7	2 195	19,6	-13,0	81,4
Côte-Saint-Paul	6 250	45,8	2 400	17,6	-7,2	68,4
Ville-Émard	5 005	46,4	1 950	18,1	-14,3	65,3
Le Sud-Ouest	27 305	47,6	11 500	20,0	-9,3	75,3
Montréal (V)		44,9		21,7	-8,7	39,5
Québec		39,2		25,3	-7,7	44,8

Sources : Statistique Canada, Recensement 2006 et Enquête nationale auprès des ménages 2011

Graphique 33 - Répartition du revenu moyen après impôts des particuliers, 2010

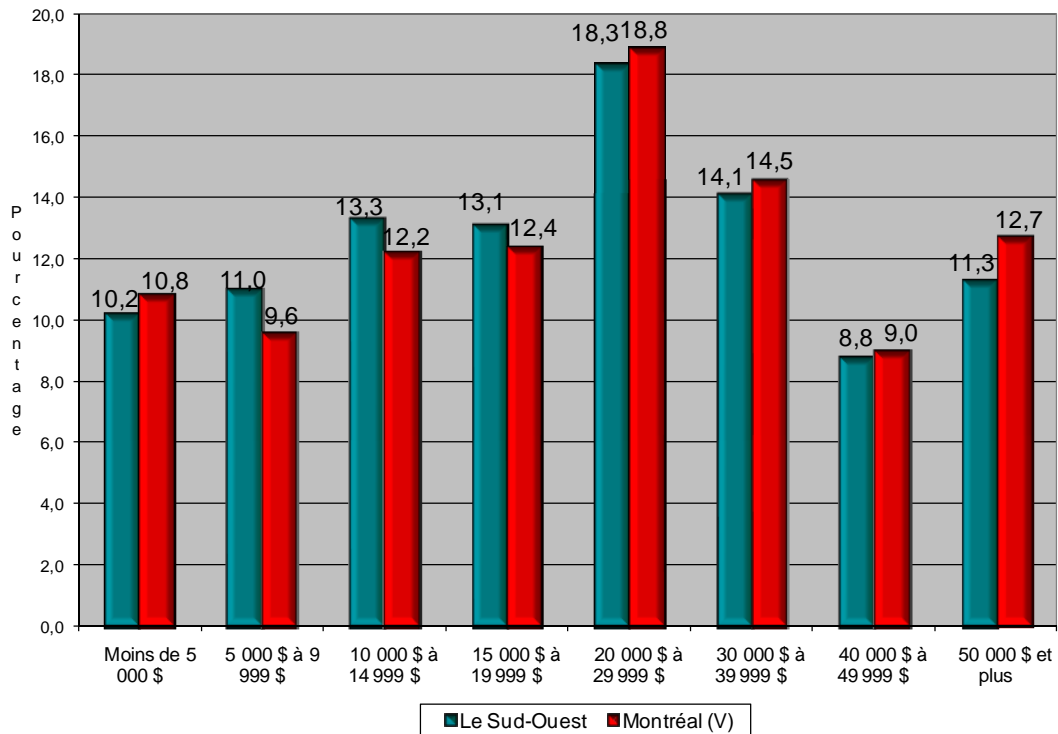

Source : Statistique Canada, Enquête nationale auprès des ménages 2011

3.3.5 Le revenu médian des particuliers

Le revenu moyen est la somme de tous les revenus des particuliers divisée par le nombre de particuliers qui ont eu un revenu pendant la période étudiée. Cette méthode est très utilisée, mais ne tient pas compte des grands écarts entre les revenus. Par exemple : dans un groupe de 100 personnes dont 99 ont un revenu de 10 000 \$ et une seule a un revenu de 1 million de dollars, la moyenne de revenu du groupe sera de 19 000 \$. Ce résultat donne l'impression que la grande majorité des individus gagnent ce montant.

La médiane est la valeur qui permet de couper l'ensemble des valeurs en deux parties égales : d'un côté une moitié des valeurs, qui sont toutes inférieures ou égales à la valeur du milieu, et de l'autre côté, l'autre moitié des valeurs qui sont toutes supérieures ou égales à la valeur du milieu. Reprenons l'exemple précédent : en mettant en ordre numérique chaque revenu de chacun des 100 membres du groupe, la valeur médiane serait de 10 000 \$. Ce résultat reflète davantage la réalité du revenu de l'ensemble du groupe en diluant les valeurs extrêmes.

En 2010, le revenu total médian après impôts des résidents de 15 ans et plus du territoire s'élevait à 21 156 \$ par année, ce qui représente un revenu inférieur de 5,4 % par rapport à celui des Montréalais (22 369 \$).

Le revenu médian est en hausse de 15,7 % depuis 2005. Celui des femmes s'est accru plus rapidement (+ 19,8 %) que celui des hommes (+ 9,2 %). Le revenu des hommes se chiffre à 22 402 \$ et celui des femmes à 20 018 \$, ce qui représente un écart de 11,9 %. L'écart montréalais est de 16,5 %.

Le tableau suivant indique que le revenu médian après impôts (20 112 \$) dans Petite-Bourgogne est le plus faible du territoire du Sud-Ouest. Or, nous avons vu précédemment que le revenu moyen de ce voisinage était un des plus élevés de l'ensemble des voisinages. Cet exemple illustre bien la répartition très inégalitaire des revenus dans ce voisinage. Un petit groupe de particuliers ont un revenu très élevé, ce qui fait augmenter le revenu moyen. Toutefois, la médiane permet d'éliminer l'impact des revenus extrêmes.

Tableau 49 - Revenu total médian après impôts des particuliers de 15 ans et plus, 2010

Revenu total médian après impôts des particuliers de 15 ans et plus, 2010						
Territoire	Total \$	Hommes \$	Femmes \$	Évolution 2005-2010		
				Total %	Hommes %	Femmes %
Griffintown	34 148	35 356	33 519	nd	nd	nd
Saint-Henri	20 511	20 197	20 884	20,1	3,2	32,3
Petite-Bourgogne	20 112	19 575	20 519	13,1	-2,2	21,2
Pointe-Saint-Charles	20 146	21 111	19 743	20,2	22,4	21,5
Côte-Saint-Paul	21 775	24 673	19 749	10,6	10,6	11,2
Ville-Émard	21 547	23 415	19 447	11,5	5,4	16,1
Le Sud-Ouest	21 156	22 402	20 018	15,7	9,2	19,8
Montréal (V)	22 369	24 322	20 869	11,2	8,7	13,3
Québec	25 595	29 419	22 073	13,9	11,9	16,5

Sources : Statistique Canada, Recensement 2006 et Enquête nationale auprès des ménages 2011

3.3.6 Le revenu des familles économiques

Une famille économique est un groupe de deux personnes ou plus vivant dans le même logement et étant apparentées par le sang, par alliance, par union libre ou par adoption. Le revenu total moyen de ces familles du territoire du Sud-Ouest était de 55 169 \$ en 2010 après qu'elles aient payé les impôts provincial et fédéral. L'écart avec Montréal est de 12,2 %.

Le revenu après impôts des familles économiques a ainsi augmenté de 18,8 % depuis 2005, comparativement à une augmentation de 13,8 % à Montréal.

Tableau 50 - Revenu moyen après impôts des familles économiques selon le type de famille, 2010

Revenu moyen après impôts des familles économiques selon le type de famille, 2010				
	Toutes \$	Couple sans enfant \$	Couple avec enfants	Monoparentale \$
Griffintown	66 309	71 334	55 190	0
Saint-Henri	52 671	57 337	64 376	33 690
Petite-Bourgogne	63 231	86 587	66 613	34 905
Pointe-Saint-Charles	56 655	69 845	61 823	34 564
Côte-Saint-Paul	52 648	50 092	64 364	41 053
Ville-Émard	53 089	47 764	66 348	40 192
Le Sud-Ouest	55 169	59 843	64 626	37 204
Variation 2005-2010	18,8			18,2
Montréal (V)	62 843	61 759	74 913	43 051
Québec	68 091	60 724	84 295	45 529

Sources : Statistique Canada, Recensement 2006 et Enquête nationale auprès des ménages 2011

Le revenu total médian après impôts était de 47 459 \$ pour les familles du territoire du Sud-Ouest. Le revenu des familles du territoire du Sud-Ouest est de 8,6 % inférieur à celui des familles montréalaises (51 940 \$). Le revenu médian après impôts a augmenté de 20,7 % depuis 2005, comparativement à une augmentation de 13,7 % pour Montréal.

Tableau 51 - Revenu médian après impôts des familles économiques selon le type de famille, 2010

Revenu médian après impôts des familles économiques selon le type de famille, 2010				
	Toutes \$	Couple sans enfant \$	Couple avec enfants	Monoparentale \$
Griffintown	60 940	63 193	53 425	0
Saint-Henri	45 977	51 256	55 498	30 500
Petite-Bourgogne	44 283	71 593	50 062	29 671
Pointe-Saint-Charles	49 518	62 011	57 944	27 639
Côte-Saint-Paul	49 128	46 611	62 336	37 618
Ville-Émard	47 134	42 727	59 690	37 457
Le Sud-Ouest	47 459	52 441	58 839	32 375
Variation 2005-2010	20,7			
Montréal (V)	51 940	50 786	64 372	37 184
Québec	59 560	52 756	76 339	41 275

Sources : Statistique Canada, Recensement 2006 et Enquête nationale auprès des ménages 2011

Graphique 34 - Revenu médian après impôts des familles économiques selon le type de famille, 2010

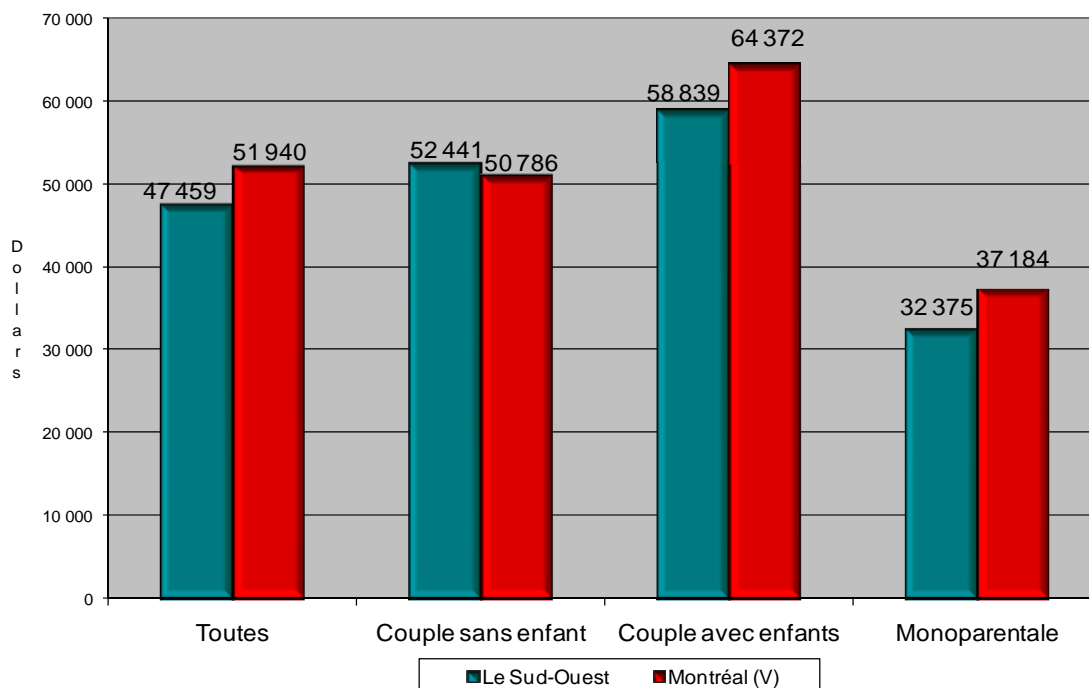

Source : Statistique Canada, Enquête nationale auprès des ménages 2011

3.3.7 Le revenu des personnes vivant hors famille économique

Les personnes vivant hors famille économique sont celles qui vivent soit seules, soit en ménage avec des personnes avec qui elles ont des liens non familiaux ou qui ne sont pas en couple.

Le revenu total moyen après impôts des personnes vivant hors famille du territoire du Sud-Ouest était de 25 826 \$ en 2010. L'écart avec Montréal est de 1,4 %.

On constate que le revenu moyen après impôts a augmenté de 17,2 % depuis 2005, comparativement à une augmentation de 11 % à Montréal. Le revenu moyen après impôts des femmes a augmenté légèrement plus (+ 17,9 %) que celui des hommes (+ 16,5 %).

Tableau 52 - Revenu total moyen après impôts des particuliers de 15 ans et plus vivant hors famille économique, 2010

Revenu total moyen après impôts des particuliers de 15 ans et plus vivant hors famille économique, 2010						
	Total		Hommes		Femmes	
	Nb	\$	Nb	\$	Nb	\$
Griffintown	840	34 269	470	33 974	365	34 646
Saint-Henri	5 865	25 457	3 140	25 798	2 720	25 063
Petite-Bourgogne	2 560	32 114	1 325	33 823	1 240	30 284
Pointe-Saint-Charles	4 180	24 854	2 345	25 471	1 835	24 064
Côte-Saint-Paul	4 610	23 543	2 270	24 619	2 345	22 502
Ville-Émard	3 290	24 120	1 485	24 959	1 800	23 429
Le Sud-Ouest	21 395	25 826	11 080	26 608	10 315	24 986
Variation 2005-2010		17,2		16,5		17,9
Montréal (V)		26 202		26 572		25 845
Québec		27 334		28 922		25 844

Sources : Statistique Canada, Recensement 2006 et Enquête nationale auprès des ménages 2011

Le revenu médian après impôts est de 20 114 \$ pour le Sud-Ouest et a augmenté de 12,9 % depuis 2005, comparativement à une augmentation de 9,8 % à Montréal. L'écart entre le revenu des hommes et des femmes est de 0,7 % à l'avantage des femmes. Cet avantage pour les femmes se trouve dans tous les territoires du Sud-Ouest sauf ceux de Côte Saint-Paul et de Ville-Émard.

Tableau 53 - Revenu médian après impôts des particuliers de 15 ans et plus vivant hors famille économique, 2010

Revenu médian après impôts des particuliers de 15 ans et plus vivant hors famille économique, 2010						
	Total		Hommes		Femmes	
	Nb	\$	Nb	\$	Nb	\$
Griffintown	840	35 009	470	33 661	365	38 667
Saint-Henri	5 865	19 205	3 140	18 047	2 720	20 032
Petite-Bourgogne	2 560	22 593	1 325	19 751	1 240	24 326
Pointe-Saint-Charles	4 180	18 949	2 345	18 166	1 835	19 892
Côte-Saint-Paul	4 610	19 759	2 270	21 972	2 345	18 880
Ville-Émard	3 290	21 395	1 485	22 521	1 800	20 290
Le Sud-Ouest	21 395	20 114	11 080	20 005	10 315	20 144
Variation 2005-2010		12,9		6,7		16,4
Montréal (V)		21 487		21 621		21 383
Québec		23 120		25 167		21 605

Sources : Statistique Canada, Recensement 2006 et Enquête nationale auprès des ménages 2011

Graphique 35 - Revenu médian après impôts des personnes vivant hors famille économique selon le sexe, 2010

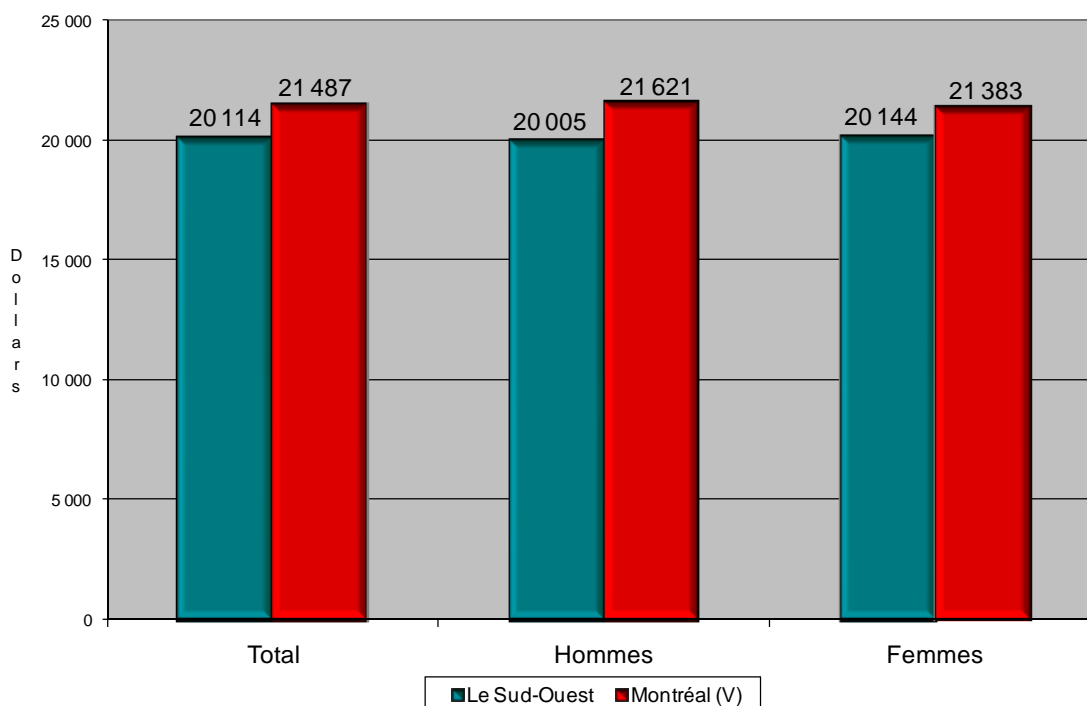

Source : Statistique Canada, Enquête nationale auprès des ménages 2011

3.3.8 Le revenu des ménages

Le revenu des ménages est aussi un indicateur économique intéressant puisqu'il touche l'ensemble de la population d'un territoire. En 2010, le revenu moyen après impôts des ménages du territoire du Sud-Ouest était de 42 365 \$, comparativement à 48 223 \$ à Montréal. Entre les voisinages, le revenu moyen passe de 40 440 \$ dans Saint-Henri à 49 670 \$ à Petite-Bourgogne.

Le revenu moyen après impôts des ménages d'une seule personne était de 27 737 \$, alors qu'il était de 28 417 \$ à Montréal, toujours en 2010. Le revenu moyen après impôts des ménages du territoire du Sud-Ouest est de 12,1 % inférieur à celui des ménages montréalais. En ce qui concerne les personnes vivant seules, leur revenu est de 3,1 % inférieur à celui des Montréalais qui vivent seuls.

En 2010, le revenu total médian après impôts des ménages du territoire du Sud-Ouest s'élevait à 34 577 \$ par année, ce qui représente un revenu inférieur de 9,4 % à celui des Montréalais (38 177 \$). Le revenu médian est en hausse de 15,6 % depuis 2005, comparativement à une augmentation de 12,5 % pour les ménages montréalais.

La différence du revenu médian après impôts est de + 8,1 % entre les ménages d'une seule personne du territoire du Sud-Ouest et ceux de Montréal, à l'avantage de ces derniers.

Tableau 54 - Revenu total moyen et médian après impôts des ménages selon la composition du ménage, 2010

Revenu total moyen et médian après impôts des ménages selon la composition du ménage, 2010				
	Tous		1 personne	
	Moyen \$	Médian \$	Moyen \$	Médian \$
Griffintown	43 186	43 411	35 277	38 751
Saint-Henri	40 440	33 158	27 914	21 772
Petite-Bourgogne	49 670	33 835	34 757	24 354
Pointe-Saint-Charles	42 107	31 228	25 305	18 601
Côte-Saint-Paul	40 685	36 294	25 151	21 267
Ville-Émard	41 755	35 558	25 300	22 422
Le Sud-Ouest	42 365	34 577	27 537	21 580
Variation 2005-2010	14,9	15,6	15,1	12,4
Montréal (V)	48 223	38 177	28 417	23 479
Québec	55 121	45 968	28 780	24 440

Sources : Statistique Canada, Recensement 2006 et Enquête nationale auprès des ménages 2011

3.3.9 Le revenu d'emploi

Le revenu d'emploi moyen avant impôts des résidents du territoire du Sud-Ouest qui ont travaillé à plein temps toute l'année était de 49 132 \$ en 2010, légèrement moins que celui des Montréalais, qui se situait à 49 904 \$. Il s'agit d'une augmentation de 20,9 % par rapport à 2005.

Si on observe les écarts entre les revenus de travail à temps plein des hommes et des femmes – le revenu était de 53 161\$ pour les hommes et de 44 342 \$ pour les femmes –, on constate un écart de 19,9 % à l'avantage des hommes du territoire du Sud-Ouest, comparativement à un écart de 21,1 % à Montréal.

Tableau 55 - Revenu moyen d'emploi toute l'année à plein temps selon le sexe, 2010

Revenu moyen d'emploi toute l'année à plein temps selon le sexe, 2010						
	Tous		Hommes		Femmes	
	Nb	\$	Nb	\$	Nb	\$
Griffintown	580	63 976	345	68 616	235	57 222
Saint-Henri	4 320	47 721	2 295	51 922	2 025	42 956
Petite-Bourgogne	1 985	69 429	1 115	75 620	865	61 462
Pointe-Saint-Charles	3 515	51 742	2 010	55 379	1 505	46 897
Côte-Saint-Paul	4 515	42 084	2 435	45 318	2 075	38 291
Ville-Émard	3 505	42 747	1 800	46 003	1 700	39 305
Le Sud-Ouest	18 485	49 132	10 045	53 161	8 445	44 342
Variation 2005-2010	20,9		21,0		21,7	
Montréal (V)		49 904		54 196		44 744
Québec		50 134		55 808		43 131

Sources : Statistique Canada, Recensement 2006 et Enquête nationale auprès des ménages 2011

3.3.10 Répartition du revenu des particuliers par décile, 2010

L'Enquête nationale auprès des ménages nous informe de la répartition de la population par décile de revenu. L'ajustement s'effectue à partir d'un calcul qui tient compte de la taille de la famille après avoir réparti chaque individu en fonction de la répartition de la population totale canadienne en dix groupes égaux. Ainsi, chaque Canadien se situe dans un des déciles selon son revenu. Les 10 % des Canadiens qui ont le plus petit revenu se trouvent dans le premier décile et les 10 % des Canadiens qui ont les revenus les plus élevés se situent dans le dixième décile. Après avoir réparti chaque Québécois en fonction de son revenu, nous constatons que 57,7 % de la population québécoise se trouve dans la moitié des déciles de revenus inférieurs. Cette proportion est de 67 % pour la population montréalaise et de 72,3 % pour la population du territoire du Sud-Ouest. Cela signifie que le revenu de 72,3 % des résidents du territoire du Sud-Ouest se situe dans la moitié inférieure par rapport au revenu de tous les Canadiens.

Par ailleurs, 22,3 % de la population du territoire du Sud-Ouest se trouve dans le premier décile de revenu inférieur. Cela signifie que, proportionnellement, il y a plus que deux fois plus de personnes au bas de l'échelle des revenus dans le territoire du Sud-Ouest qu'au

Canada. Au pays, les deux tiers des personnes ayant le plus faible décile de revenu étaient des personnes âgées de 65 ans et plus, et la majorité de leur revenu était composé de transferts gouvernementaux, dont la pension de vieillesse.

Enfin, seulement 3,7 % de la population du territoire du Sud-Ouest se trouve dans le dixième décile de revenu, soit les personnes ayant le plus haut revenu au Canada.

Tableau 56 - Population totale par décile de revenu après impôts rajustés, 2010

<i>Population totale par décile de revenu après impôts rajustés, 2010</i>				
	Arrondissement		Montréal	Québec
	nb	%	%	%
Population totale	70 350	100,0	100,0	100,0
Dans la moitié inférieure	50 880	72,3	67,0	57,7
Dans le décile inférieur	15 685	22,3	18,0	10,4
Dans le deuxième décile	12 420	17,7	14,9	11,5
Dans le troisième décile	9 015	12,8	13,2	12,1
Dans le quatrième décile	7 465	10,6	11,2	12,1
Dans le cinquième décile	6 295	8,9	9,6	11,6
Dans la moitié supérieure	19 470	27,7	33,0	42,3
Dans le sixième décile	4 995	7,1	8,4	10,8
Dans le septième décile	4 700	6,7	7,2	10,1
Dans le huitième décile	4 070	5,8	6,4	8,7
Dans le neuvième décile	3 115	4,4	5,5	7,1
Dans le décile supérieur	2 585	3,7	5,5	5,6

Source : Statistique Canada, Enquête nationale auprès des ménages 2011

Graphique 36 - Population totale par décile de revenu après impôts rajustés, 2010

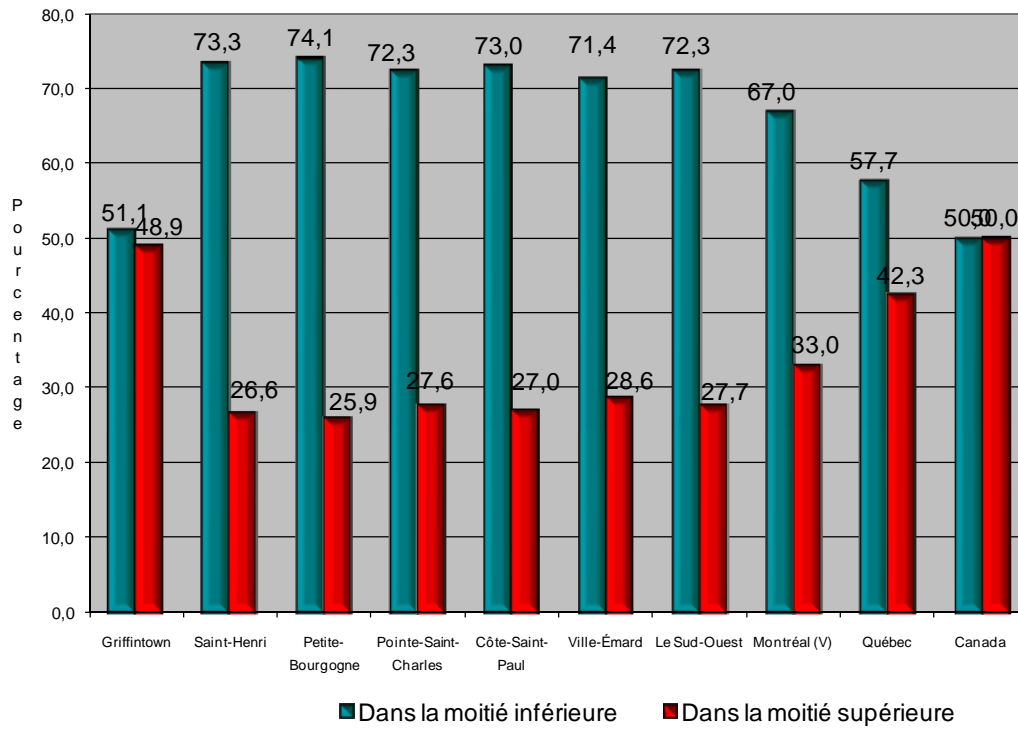

Source : Statistique Canada, Enquête nationale auprès des ménages 2011

3.3.11 La fréquence des unités à faible revenu

L'Enquête nationale auprès des ménages a modifié la méthode de calcul de la mesure de faible revenu. Il n'est donc pas possible de calculer l'évolution de cet indicateur. Par ailleurs, le choix d'utiliser la mesure après impôts tient compte du pouvoir d'achat des ménages selon l'impôt payé.

Notons que depuis que Statistique Canada publie des données sur le faible revenu, cette instance déclare qu'il ne s'agit pas d'un outil pour mesurer la pauvreté, mais plutôt pour aider à déterminer qui s'en tire moins bien que la moyenne. Les seuils de faible revenu sont d'ailleurs mis en annexe.

En 2010, dans le territoire du Sud-Ouest, 23 040 personnes vivant en ménage privé avaient un faible revenu, soit 32,7 %, comparativement à 26,4% des Montréalais.

L'Enquête de 2011 indique le seuil de faible revenu pour quatre groupes d'âge. Tous les groupes d'âge ont une proportion plus élevée que les Montréalais du même groupe d'âge. Les groupes d'âge des moins de 18 ans et des 65 ans et plus sont davantage touchés.

Tableau 57 - Personnes ayant un faible revenu fondé sur la mesure de faible revenu après impôts, 2010

Personnes ayant un faible revenu fondé sur la mesure de faible revenu après impôt, 2010										
	Tous		Personnes âgées de							
	nb	%	Moins de 6 ans		Moins de 18 ans		18 à 64 ans		65 ans et plus	
			nb	%	nb	%	nb	%	nb	%
Griffintown	325	24,4	55	0,0	50	0,0	1 275	25,1	0	0,0
Saint-Henri	5 330	34,3	860	37,2	2 260	44,0	11 705	31,4	1 560	42,4
Petite-Bourgogne	4 155	43,0	735	48,6	2 275	61,8	6 420	37,5	965	35,8
Pointe-Saint-Charles	5 090	37,0	950	47,4	2 440	49,9	10 015	32,8	1 315	44,9
Côte-Saint-Paul	4 365	26,5	1 040	32,7	2 595	28,8	11 310	25,7	2 560	27,5
Ville-Émard	3 760	28,0	915	33,9	2 385	34,8	9 060	27,4	1 960	22,7
Le Sud-Ouest	23 040	32,7	4 560	38,9	12 025	43,2	49 955	30,2	8 370	32,9
Montréal (V)		26,4		31,1		29,8		26,1		23,2
Québec		16,7		16,8		16,3		16,0		20,1

Sources : Statistique Canada, Recensement 2006 et Enquête nationale auprès des ménages 2011

Graphique 37 - Proportion de personnes vivant avec un faible revenu après impôts en 2010

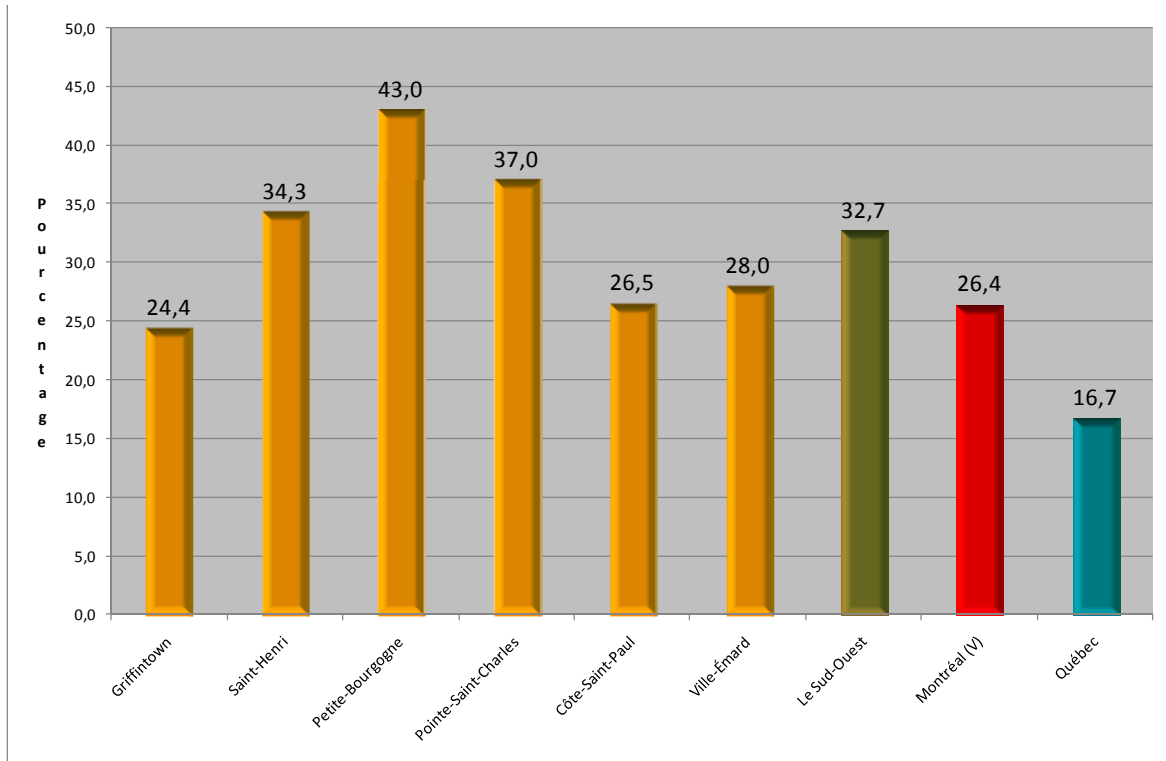

Source : Statistique Canada, Enquête nationale auprès des ménages 2011

3.4 LE LOGEMENT

En bref

- En 2011, il y a 35 825 logements privés occupés sur le territoire; il s'agit d'une augmentation de 2 560 logements (+ 7,7 %) depuis 2006.
- Durant la même période, 2 720 logements occupés ont été construits; la différence avec la donnée précédente peut s'expliquer par le taux d'occupation plus faible des logements existants.
- Près des deux tiers (68,5 %) des logements sont occupés par des ménages locataires.
- Le nombre de ménages propriétaires a augmenté de 21,1 % depuis 2006 et celui des ménages locataires de 2,5 %.
- Plus du tiers (35,3 %) des ménages locataires consacrent 30 % ou plus du revenu total du ménage aux coûts d'habitation.
- Un logement sur dix (9,8 %) nécessite des réparations majeures.
- Les voisinages de Petite-Bourgogne (56,3 %) et de Pointe-Saint-Charles (32,1 %) occupent le premier et le quatrième rang du plus haut pourcentage de logements subventionnés parmi les 111 voisinages de Montréal. En ce qui concerne l'ensemble du Sud-Ouest, cette proportion (22,4 %) occupe le premier rang parmi les 19 arrondissements de Montréal.

3.4.1 Le mode d'occupation

En 2011, il y a 35 825 logements privés occupés dans le territoire du Sud-Ouest. Il s'agit d'une augmentation de 2 560 logements occupés depuis 2006, soit 7,7 %. Cette donnée concerne les logements occupés; ce qui inclut les nouvelles constructions, mais également les logements qui étaient inoccupés en 2006 et sont maintenant habités.

Les ménages locataires forment près des deux tiers (68,5 %) de tous les ménages. Seuls le voisinage de Griffintown (61,5 %) a une majorité de ménages propriétaires. En fait, la proportion de ménages propriétaires varie de 26,4 % dans Saint-Henri à 61,5 % dans Griffintown.

À Montréal, depuis 2006, l'accroissement des logements occupés s'explique par l'arrivée de nouveaux ménages propriétaires. La construction d'un nombre important de condos dans les dernières années est un facteur en cause. Le nombre de ménages locataires n'a pas augmenté depuis 2006 à Montréal, et a augmenté de 2,5 % dans le Sud-Ouest. Le

nombre de ménages propriétaires a, quant à lui, augmenté de 21,1 % dans le Sud-Ouest comparativement à une augmentation de 6,5 % à Montréal. Certains voisinages comme Griffintown, Saint-Henri et, dans une moindre mesure, Pointe-Saint-Charles sont davantage touchés par ce phénomène et il s'agit principalement des voisinages qui ont connu une forte croissance démographique et qui ont accueilli des constructions nouvelles.

Tableau 58 - Logements privés selon le type d'occupation, 2011

Logements privés selon le type d'occupation, 2011						
Territoire				Variation 2006-2011		
	Propriétaire %	Locataire %	Total nb	Propriétaire %	Locataire %	Total nb
Griffintown	61,5	38,5	1 090	737,5	147,1	354,2
Saint-Henri	26,4	73,6	8 465	64,9	3,7	14,9
Petite-Bourgogne	34,9	65,1	4 505	4,3	-0,5	1,1
Pointe-Saint-Charles	27,5	72,5	6 995	21,8	-1,3	4,2
Côte-Saint-Paul	32,4	67,6	8 315	5,9	2,6	3,6
Ville-Émard	34,2	65,7	6 460	-2,6	1,2	-0,1
Le Sud-Ouest	31,6	68,5	35 825	21,1	2,5	7,7
Montréal (V)	35,8	64,2		6,5	0,0	2,2
Québec	61,2	38,6		8,3	3,4	6,5

Sources : Statistique Canada, Recensement 2006 et Enquête nationale auprès des ménages 2011

Graphique 38 Proportion de ménages locataires, 2011

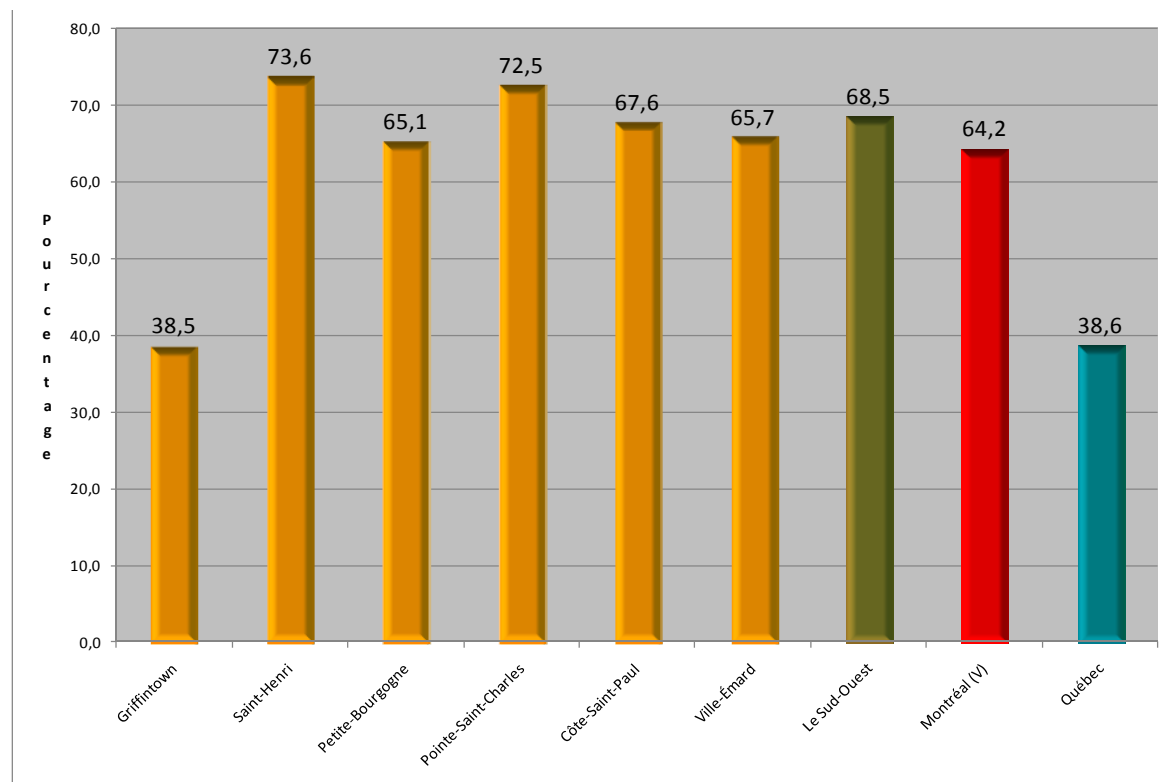

Source : Statistique Canada, Enquête nationale auprès des ménages 2011

Carte 8 - Proportion de ménages locataires, 2011

Proportion de ménages locataires, arrondissement du Sud-Ouest, 2011

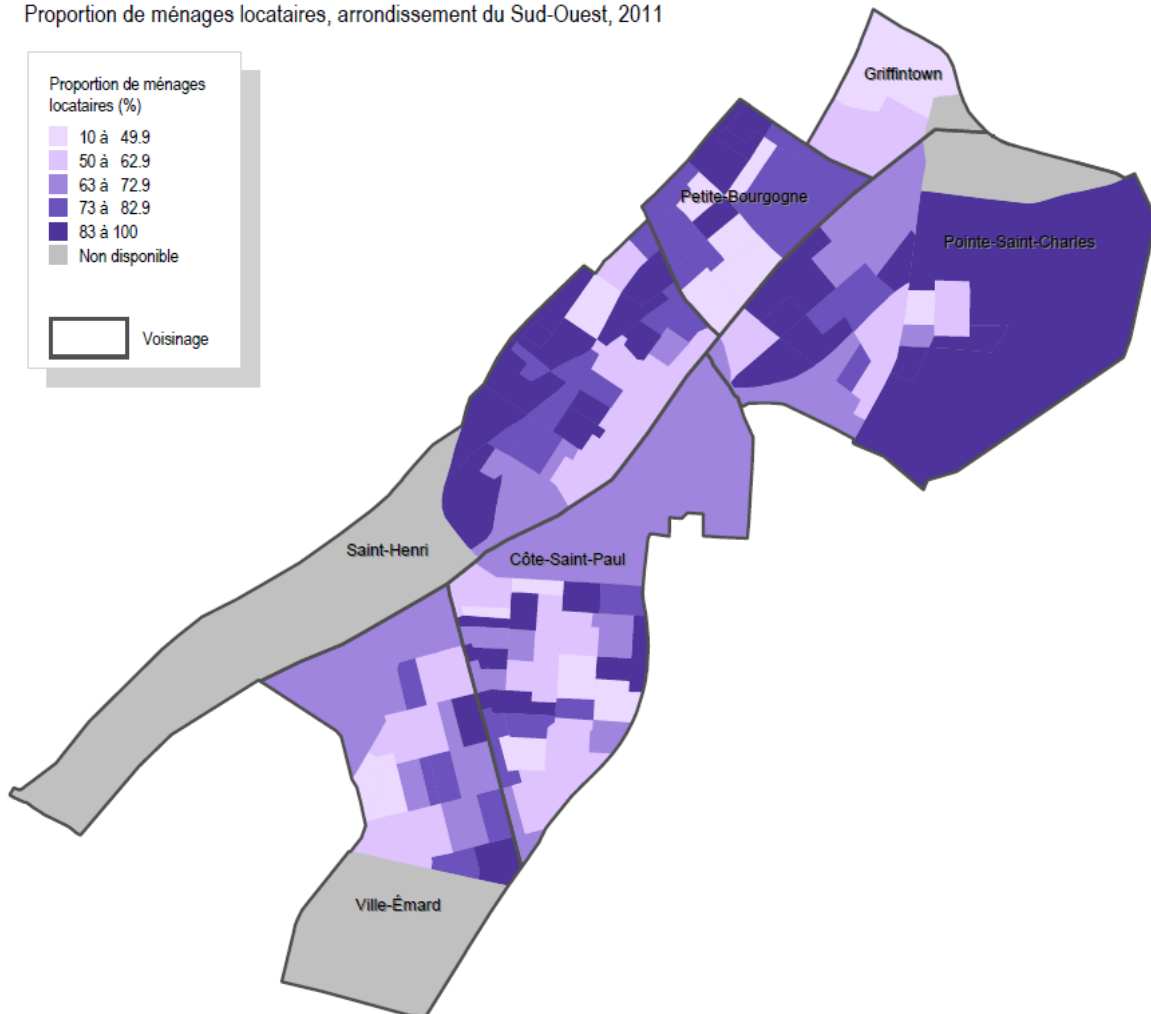

Source : Statistique Canada, Enquête nationale auprès des ménages 2011

3.4.2 L'état du logement

Le questionnaire de l'Enquête nationale auprès des ménages donnait la peinture ou le nettoyage de l'appareil de chauffage comme exemples d'entretien régulier. Il inscrivait comme des réparations légères les carreaux de plancher détachés, les briques descellées, les bardeaux arrachés, les marches, les rampes ou le revêtement extérieur endommagés. Enfin, étaient considérées comme des réparations majeures la plomberie ou l'installation électrique défectueuse ainsi que les interventions à la charpente des murs, aux planchers et aux plafonds.

La nécessité de réparations majeures (9,8 %) est relativement supérieure dans le Sud-Ouest, comparativement à Montréal (8,7 %). Les voisinages qui comptent une proportion de logements qui requièrent des réparations majeures plus grande que celle de Montréal sont ceux dont les pourcentages de logements construits avant 1960 sont les plus importants : Saint-Henri et Pointe-Saint-Charles.

Tableau 59 - Logements privés selon l'entretien, 2011

Logements privés selon l'entretien, 2011						
Territoire	Entretien régulier seulement ou réparations mineures requises			Réparations majeures		
	nb	%	Variation 2006-2011	nb	%	Variation 2006-2011
			%			%
Griffintown	1 055	96,8	379,5	20	1,8	-50,0
Saint-Henri	7 385	87,2	15,8	1 080	12,8	10,2
Petite-Bourgogne	4 155	92,2	2,3	350	7,8	-11,4
Pointe-Saint-Charles	6 170	88,2	4,0	825	11,8	5,1
Côte-Saint-Paul	7 520	90,4	2,8	795	9,6	12,0
Ville-Émard	6 025	93,3	2,3	430	6,7	-24,6
Le Sud-Ouest	32 310	90,2	8,4	3 515	9,8	1,0
Montréal (V)		91,3	3,2		8,7	-6,5
Québec		92,8	7,1		7,2	-1,3

Sources : Statistique Canada, Recensements 2006, et Enquête nationale auprès des ménages 2011

Carte 9- Proportion de logements qui requièrent des réparations majeures, 2011

Proportion de logements qui requièrent des réparations majeures, arrondissement du Sud-Ouest, 2011

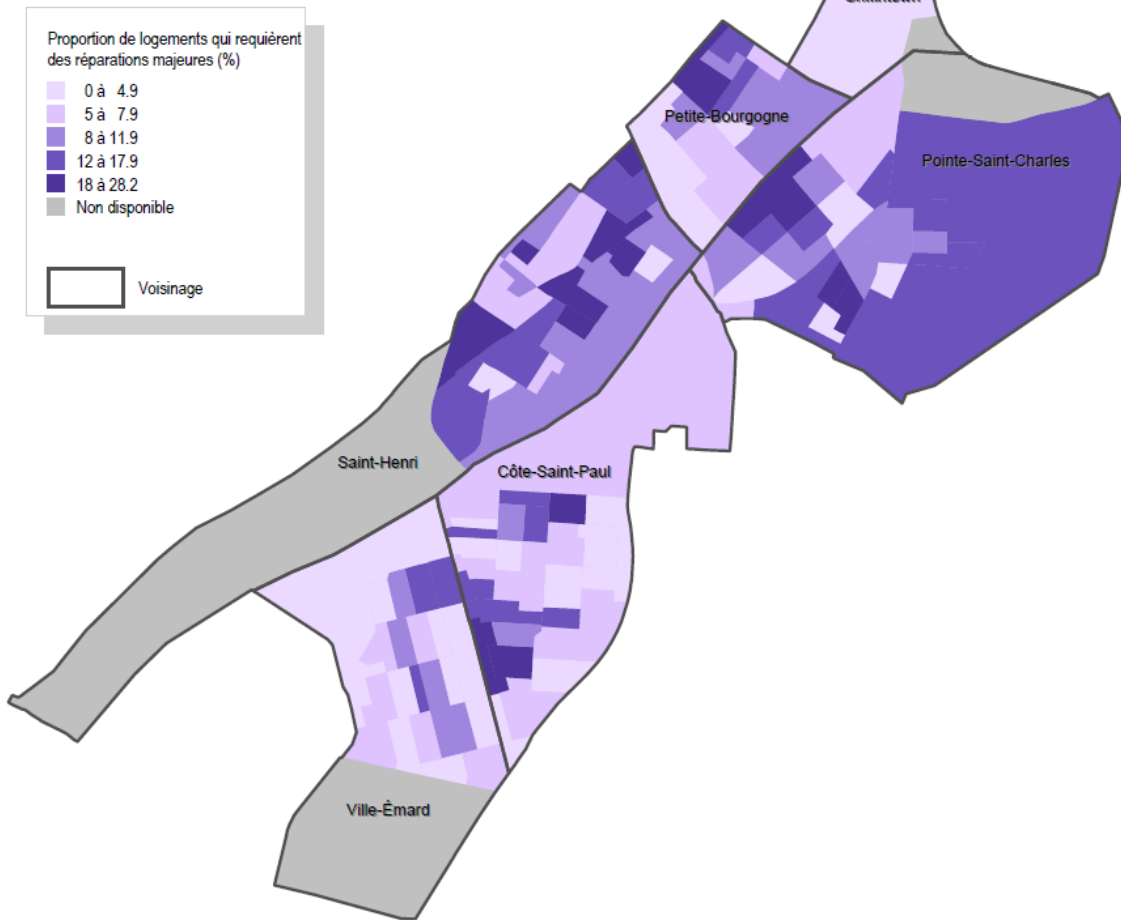

Source : Statistique Canada, Recensement 2011

S

Entre 2006 et 2011, le nombre de logements qui nécessitent uniquement un entretien régulier ou des réparations mineures a augmenté de 8,4 % dans le territoire du Sud-Ouest, comparativement à une augmentation de 3,2 % à Montréal. Par ailleurs, le nombre de logements qui nécessitent des réparations majeures a connu une faible augmentation de 1,0 %, comparativement à une baisse de 6,5 % à Montréal.

Pour ce qui est des voisinages, Petite-Bourgogne (- 11,4 %) et Ville-Émard (- 24,6 %) voient leur nombre de logements avec réparations majeures diminuer, alors qu'on constate une augmentation dans les autres voisinages. 3 515 logements requièrent des réparations majeures.

Graphique 39 - Variation du nombre de logements selon le type d'entretien nécessaire, 2006-2011

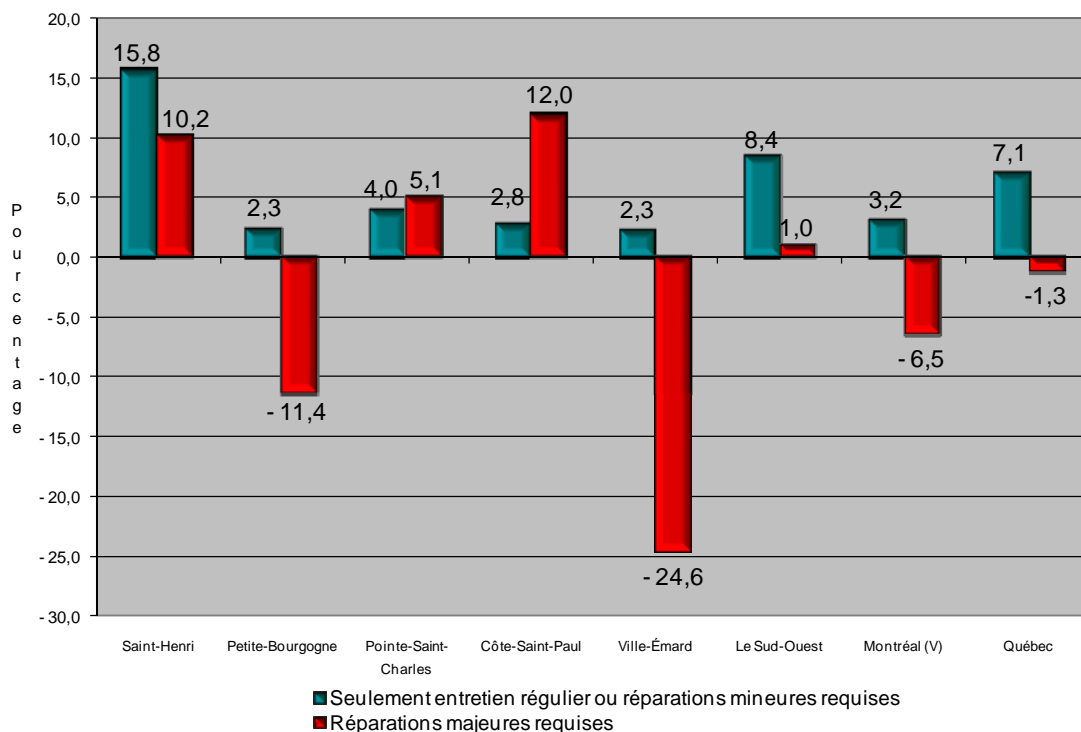

Sources : Statistique Canada, Recensement 2006 et Enquête nationale auprès des ménages 2011

3.4.3 La période de construction

La moitié des logements (52,4 %) du territoire ont été construits avant 1960. La moyenne montréalaise se situe à 42,8 %.

Les périodes majeures de construction varient beaucoup selon l'historique des voisinages. Saint-Henri est un des plus vieux voisinages avec 57,6 % (4 880 logements) de ses logements construits avant 1960. Toutefois, la construction neuve le long du canal Lachine dans les dix dernières années prend de l'importance. Le voisinage de Petite-Bourgogne est aussi l'un des plus vieux quartiers. Toutefois, la démolition massive d'une grande partie du quartier à la fin des années 60 a laissé place à différentes phases de rénovations urbaines s'échelonnant de la fin des années 60 jusqu'au milieu des années 90.

Depuis le recensement de 2006, on compte 2 720 nouveaux logements occupés qui ont été construits dans l'ensemble du territoire du Sud-Ouest.

Tableau 60 - Logements privés selon la période de construction, 2011

Logements privés selon la période de construction. 2011						
Territoire	1960 ou avant	1961 à 1980	1981 à 1990	1991 à 2000	2001 à 2005	2006 à 2011
	%	%	%	%	%	%
Griffintown	14,2	0,0	0,0	7,8	7,8	67,4
Saint-Henri	57,6	13,1	9,2	3,4	5,6	11,1
Petite-Bourgogne	20,5	28,7	33,2	10,9	4,7	1,9
Pointe-Saint-Charles	51,5	18,8	13,9	4,9	3,9	7,0
Côte-Saint-Paul	66,3	16,4	7,7	2,6	1,9	5,1
Ville-Émard	57,4	24,6	11,8	4,6	0,9	0,7
Le Sud-Ouest	52,4	18,7	13,0	4,8	3,5	7,6
Montréal (V)	42,8	32,8	11,5	5,4	3,5	4,0
Québec	27,9	32,9	15,7	10,4	6,1	7,1

Source : Statistique Canada, Enquête nationale auprès des ménages 2011

3.4.4 Les types de construction

La majorité des logements sont situés dans des immeubles à appartements de moins de cinq étages, avec 59,4 % de l'ensemble des logements, comparativement à 58,2 % à Montréal. Leur nombre est en augmentation de 4,7 % depuis 2006.

Les logements situés dans un duplex se situent en deuxième place, à 19,9 %. Ce type de construction se trouve davantage dans le voisinage de Ville-Émard (54,0 %). Les logements situés dans un immeuble de cinq étages ou plus arrivent en troisième place et comptent pour 10,3 % de tous les logements, mais sont en pleine croissance avec une augmentation de 51,2 % depuis 2006. Ceux-ci sont situés essentiellement dans Griffintown (81,7 %) et, dans une moindre mesure, dans Petite-Bourgogne (20,4 %).

Tableau 61 - Logement selon le type de construction, 2011

Logement selon le type de construction, 2011						
Territoire	Individuelle non attenante %	En rangée %	Duplex %	Moins de cinq étages %	Cinq étages ou plus %	Autres %
Griffintown	0,0	1,4	0,0	16,0	81,7	0,0
Saint-Henri	0,4	4,5	3,0	81,9	8,8	1,4
Petite-Bourgogne	0,1	19,0	2,1	57,4	20,4	1,0
Pointe-Saint-Charles	0,6	14,1	14,0	64,7	5,9	0,7
Côte-Saint-Paul	3,1	0,7	27,7	60,7	6,5	1,4
Ville-Émard	2,4	7,7	54,0	31,2	2,8	1,9
Le Sud-Ouest	1,4	7,8	19,9	59,4	10,3	1,3
Variation 2006-2011	11,4	35,5	-3,1	4,7	51,2	-31,3
Montréal	7,5	3,3	14,4	58,2	12,8	3,8
Québec	46,0	2,5	7,8	32,5	5,0	6,2

ce : Statistique Canada, Recensement 2011

Sour

3.4.5 Les condominiums

L'Enquête nationale auprès des ménages demande, en 2011, si le logement qu'occupe le répondant fait partie d'un ensemble de logements en condominium. Près d'un logement sur cinq (19 %) du territoire du Sud-Ouest en fait partie, comparativement à près d'un sur sept (15,7 %) à Montréal. Les 6 805 condos du territoire du Sud-Ouest représentent la septième plus importante proportion de condos parmi les 19 arrondissements de Montréal.

La majorité des logements dans les voisinages de Griffintown (76,1 %) est constituée de condominiums. C'est aussi le cas de plus du tiers (34,6 %) des logements de Petite-Bourgogne.

Tableau 62 - Logements occupés selon qu'ils font partie d'un ensemble de logements en condominium, 2011

	Logements occupés selon qu'ils font partie d'un ensemble de logements en condominium, 2011			
	Oui		Non	
	Nb	%	Nb	%
Griffintown	830	76,1	260	23,9
Saint-Henri	1 825	21,6	6 640	78,4
Petite-Bourgogne	1 560	34,6	2 940	65,3
Pointe-Saint-Charles	1 105	15,8	5 895	84,3
Côte-Saint-Paul	835	10,0	7 480	90,0
Ville-Émard	655	10,1	5 800	89,8
Le Sud-Ouest	6 805	19,0	29 020	81,0
Montréal (V)		15,7		84,3
Québec		9,5		90,5

Source : Statistique Canada, Enquête nationale auprès des ménages 2011

Graphique 40 - Proportion de logements faisant partie d'un ensemble de logements en condominium, 2011

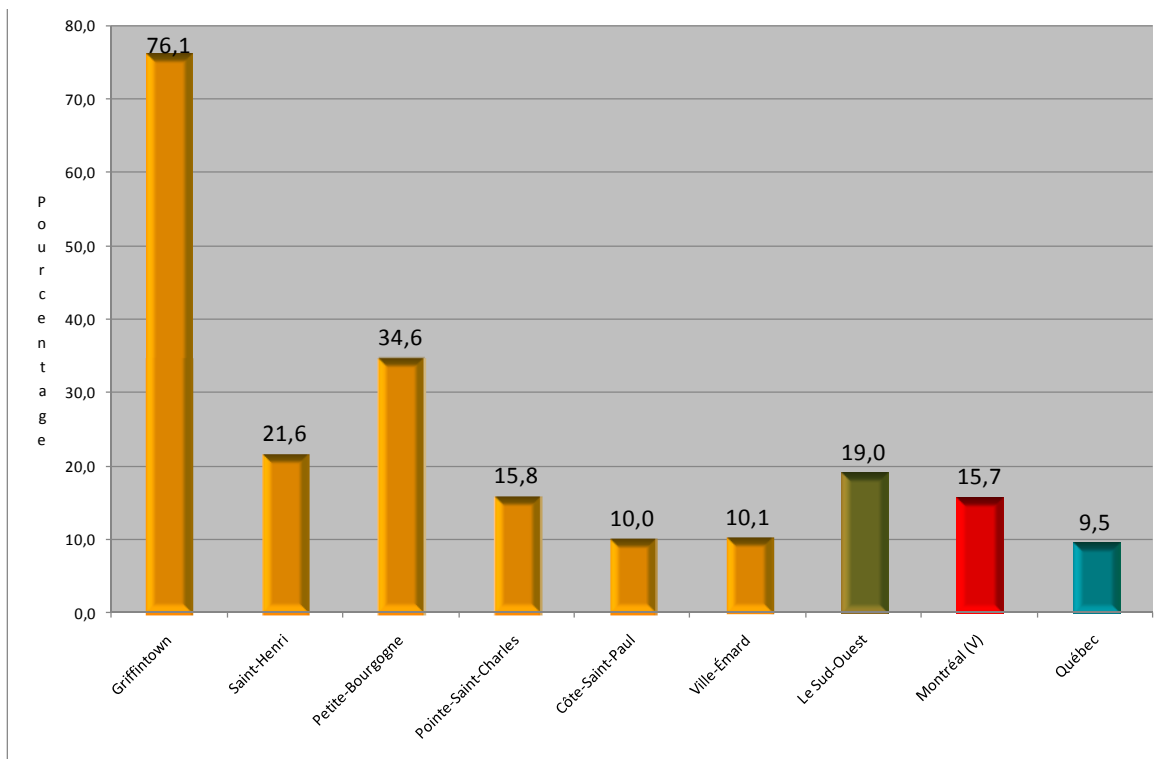

Source : Statistique Canada, Enquête nationale auprès des ménages 2011

3.4.6 Le nombre de pièces et la taille d'un logement

Les logements du territoire du Sud-Ouest semblent être plus petits que la moyenne montréalaise. En utilisant le nombre de pièces par logement comme indicateur, on constate que près de six logements sur dix (59,1 %) comptent moins de cinq pièces, comparativement à 55,2 % à Montréal. Par ailleurs, seulement 8,0 % de tous les logements du territoire du Sud-Ouest comptent au moins sept pièces, comparativement à 14,8 % à Montréal.

La proportion de logements de moins de cinq pièces est plus importante qu'à Montréal dans l'ensemble des voisinages du territoire du Sud-Ouest, à l'exception du voisinage de Ville-Émard (49,9 %) où la proportion de logements de moins de cinq pièces est inférieure à celle de Montréal (52,2 %).

Tableau 63 - Nombre total de logements privés occupés selon le nombre de pièces, 2011

Nombre total de logements privés occupés selon le nombre de pièces, 2011								
	1 à 4 pièces		5 pièces		6 pièces		7 pièces ou plus	
	Nb	%	Nb	%	Nb	%	Nb	%
Griffintown	955	87,6	80	7,3	35	3,2	0	0,0
Saint-Henri	5 310	62,7	1 800	21,3	770	9,1	350	7,0
Petite-Bourgogne	2 625	58,3	1 000	22,2	490	10,9	245	8,4
Pointe-Saint-Charles	4 330	61,9	1 440	20,6	645	9,2	325	8,4
Côte-Saint-Paul	4 725	56,8	2 150	25,9	810	9,7	290	7,6
Ville-Émard	3 220	49,9	1 995	30,9	590	9,1	310	10,1
Le Sud-Ouest	21 160	59,1	8 470	23,6	3 345	9,3	1 520	8,0
Montréal (V)		55,2		20,9		9,1		14,8
Québec		35,0		18,2		12,6		34,2

Source : Statistique Canada, Enquête nationale auprès des ménages 2011

Par ailleurs, en utilisant le nombre de chambres à coucher par logement comme indicateur, on constate que 36,5 % des logements ont, au plus, une chambre à coucher, comparativement à 33,1 % à Montréal. Seulement 24,5 % de tous les logements du territoire du Sud-Ouest comptent au moins trois chambres à coucher, comparativement à 31,9 % à Montréal et à 51,6 % au Québec. La recherche d'un logement peut donc représenter un grand défi pour les familles ayant des enfants.

Tableau 64 - Nombre total de logements privés occupés selon le nombre de chambres à coucher, 2011

Nombre total de logements privés occupés selon le nombre de chambres à coucher, 2011								
	0 à 1 c.c.		2 c.c.		3 c.c.		4 c.c.	
	Nb	%	Nb	%	Nb	%	Nb	%
Griffintown	820	75,2	185	17,0	0	0,0	25	2,3
Saint-Henri	3 585	42,3	3 120	36,8	1 345	15,9	425	5,0
Petite-Bourgogne	1 420	31,5	1 835	40,7	885	19,6	360	8,0
Pointe-Saint-Charles	2 515	36,0	2 815	40,2	1 280	18,3	380	5,4
Côte-Saint-Paul	2 820	33,9	3 440	41,4	1 750	21,0	300	3,6
Ville-Émard	1 910	29,6	2 575	39,9	1 670	25,9	305	4,7
Le Sud-Ouest	13 085	36,5	13 965	39,0	6 970	19,5	1 810	5,1
Montréal (V)		33,1		35,0		25,0		6,9
Québec		17,3		31,1		33,6		18,0

Source : Statistique Canada, Enquête nationale auprès des ménages 2011

3.4.7 Le logement convenable

L'Enquête nationale auprès des ménages aborde pour la première fois la notion de convenance du logement : « la taille convenable du logement et la Norme nationale d'occupation (NNO) sur laquelle elle se fonde ont été élaborées par la Société canadienne

d'hypothèques et de logement (SCHL) à l'issue de consultations menées auprès d'organismes provinciaux de l'habitation. »

Cet indicateur permet d'évaluer si un ménage privé vit dans des locaux de taille convenable selon la NNO, à savoir si le logement comporte suffisamment de chambres à coucher pour la taille et la composition du ménage. Selon l'Enquête : « la taille convenable du logement détermine le nombre de chambres à coucher requis pour un ménage compte tenu de l'âge, du sexe et des relations entre les membres du ménage. »*

* <http://www.statcan.gc.ca/concepts/definitions/dwelling-logement-06-fra.html>

Selon cette norme, la proportion de logements de taille dite insuffisante dans le territoire du Sud-Ouest est de 7,6 %, comparativement à 9,7 % à Montréal, et représente 2 710 logements.

Cette proportion varie de 5 % dans Griffintown à 8,2 % dans Petite-Bourgogne. L'indicateur sur la taille convenable des logements met en relief le fait que la grandeur moyenne des logements est insuffisante pour beaucoup de ménages. Bien que certains logements soient de grande taille, en raison du nombre de personnes, les ménages qui y vivent ont besoin de plus de pièces, toujours selon la NNO.

Tableau 65 - Nombre total de ménages privés selon la taille convenable du logement, 2011

	De taille convenable		De taille insuffisante	
	Nb	%	Nb	%
Griffintown	1 040	95,4	55	5,0
Saint-Henri	7 835	92,6	630	7,4
Petite-Bourgogne	4 135	91,8	370	8,2
Pointe-Saint-Charles	6 480	92,6	520	7,4
Côte-Saint-Paul	7 695	92,5	620	7,5
Ville-Émard	5 935	91,9	525	8,1
Le Sud-Ouest	33 115	92,4	2 710	7,6
Montréal (V)		90,3		9,7
Québec		95,2		4,8

Source : Statistique Canada, Enquête nationale auprès des ménages 2011

3.4.8 Le coût des logements

Le loyer brut peut comprendre le loyer mensuel ainsi que les frais d'électricité, de chauffage, de l'eau et des autres services municipaux si ceux-ci sont inclus.

Pour les ménages locataires, se loger coûte en moyenne moins cher par mois dans le territoire du Sud-Ouest (649 \$) qu'à Montréal (732 \$). Cependant, le coût moyen évolue légèrement plus vite qu'à Montréal, car le loyer brut a augmenté de 13,7 % depuis 2006, comparativement à 13,1 % à Montréal. Le coût moyen du loyer varie, selon les voisinages, de 603 \$ dans Pointe-Saint-Charles à 1 795 \$ dans Griffintown. La forte proportion de logements subventionnés explique en partie ce coût plus faible qu'à Montréal.

La proportion des ménages locataires ayant consacré au moins 30 % de leur revenu pour se loger a augmenté de 8,5 % depuis 2006 : elle est passée de 33,3 % en 2006 à 35,3 % en 2011. Le taux est de 40,3 % à Montréal en 2011. L'augmentation du revenu moyen des ménages locataires ne compense pas l'augmentation des coûts d'habitation. Il est à noter que l'on constate des taux d'effort plus élevés dans les quartiers les plus favorisés.

Tableau 66 - Coûts des logements privés pour les ménages locataires, 2011

Coûts des logements privés pour les ménages locataires, 2011				
	Loyer brut moyen		Coûts d'habitation dépassant 30 % du revenu du ménage	
	2011 \$	2006-2011 %	2011 %	2006-2011 %
Griffintown	1 795	107,2	45,8	174,8
Saint-Henri	680	13,3	39,2	13,3
Petite-Bourgogne	638	12,7	28,4	9,0
Pointe-Saint-Charles	603	15,5	33,2	-5,2
Côte-Saint-Paul	654	12,2	35,9	8,2
Ville-Émard	633	11,8	34,8	9,6
Le Sud-Ouest	649	13,7	35,3	8,5
Montréal (V)	732	13,1	40,3	4,9
Québec	685	13,6	36,8	7,3

Sources : Statistique Canada, Recensement 2006 et Enquête nationale auprès des ménages 2011

Carte 10 -Proportion de ménages locataires consacrant 30 % ou plus du revenu total aux coûts d'habitation, 2011

Proportion de ménages locataires consacrant 30 % ou plus du revenu total du ménage aux coûts d'habitation, arrondissement du Sud-Ouest, 2011

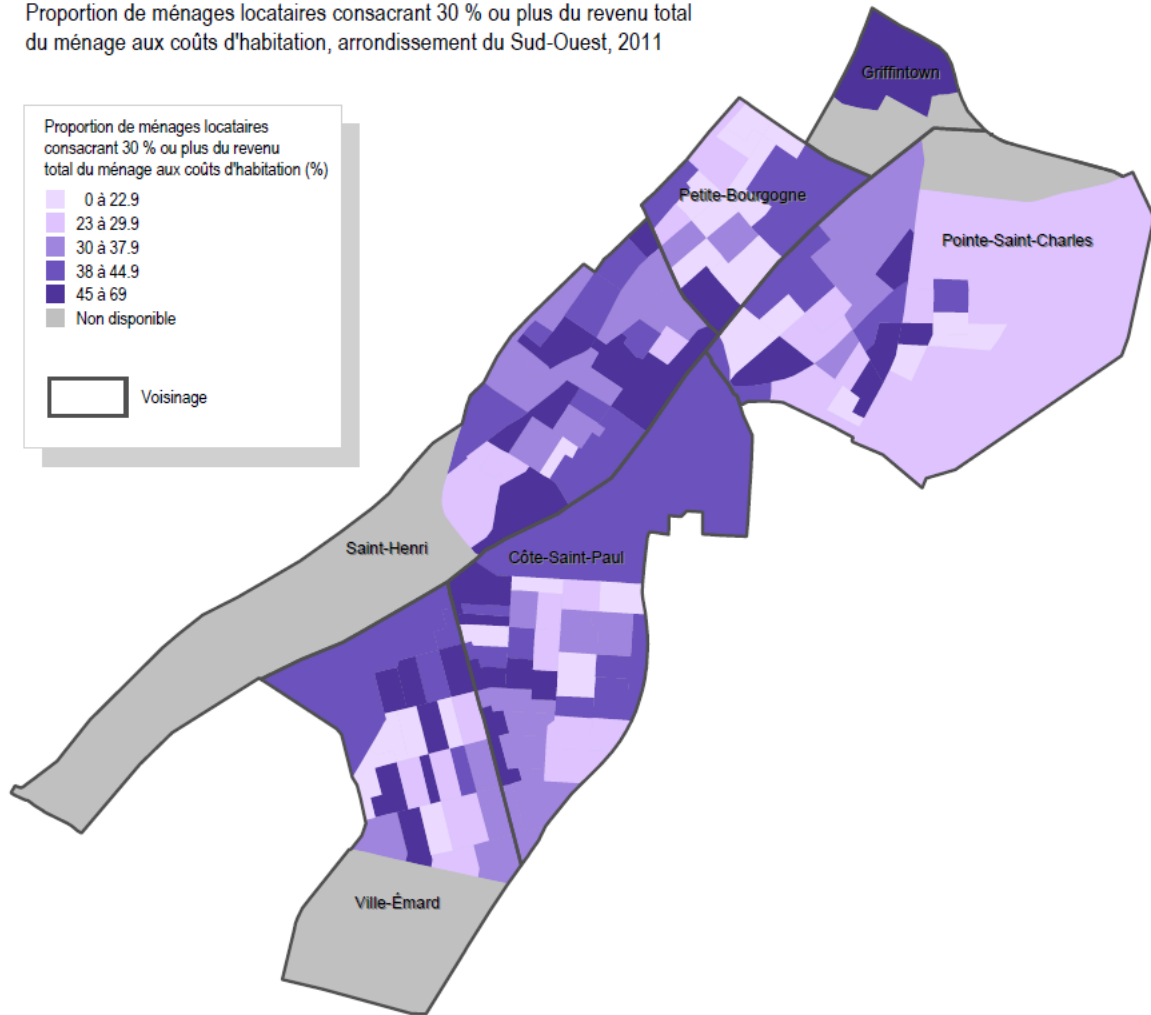

Source : Statistique Canada, Recensement 2011

Les principales dépenses de propriété comprennent généralement le paiement de l'hypothèque, les frais d'électricité, de chauffage, de l'eau et des autres services municipaux, l'impôt foncier et les frais de condominium.

Les propriétaires occupants consacrent en moyenne 1 126 \$ par mois pour les dépenses de propriété, comparativement à 1 161 \$ pour Montréal. Ces dépenses ont connu une augmentation de 16 % pour les ménages propriétaires du territoire du Sud-Ouest, comparativement à une augmentation de 15,2 % des dépenses pour l'ensemble des propriétaires montréalais depuis 2006.

Le nombre de ménages propriétaires ayant consacré au moins 30 % de leur revenu pour se loger a augmenté de 21,5 % depuis 2006. La proportion est passée de 27,1 % en 2006 à 27,2 % en 2011; La forte augmentation du nombre de propriétaire qui consacrent au moins 30 % de leur revenu s'explique par la forte augmentation de l'ensemble de propriétaire. La proportion de ménages propriétaires ayant consacré au moins 30 % de leur revenu pour se loger est de 23,8 % à Montréal en 2011.

Tableau 67 - Coûts des logements privés pour les ménages propriétaires, 2011

Coûts des logements privés pour les ménages propriétaires, 2011				
	Principales dépenses de propriété moyennes		Coûts d'habitation dépassant 30 % du revenu du ménage	
	2011	2006-2011	2011	2006-2011
	\$	%	%	%
Griffintown	2 890	127,6	46,8	1467,8
Saint-Henri	1 257	17,0	30,0	54,1
Petite-Bourgogne	1 155	0,1	24,5	14,8
Pointe-Saint-Charles	1 181	28,9	22,8	7,3
Côte-Saint-Paul	1 016	10,1	26,7	-2,8
Ville-Émard	994	14,4	25,1	-6,0
Le Sud-Ouest	1 126	16,0	27,2	21,5
Montréal (V)	1 161	15,2	23,8	14,7
Québec	936	14,6	14,9	16,4

Sources : Statistique Canada, Recensement 2006 et Enquête nationale auprès des ménages 2011

3.4.9 Les logements subventionnés

L'Enquête nationale auprès des ménages demandait aux ménages locataires si leur logement était subventionné en spécifiant : « Les logements subventionnés (ou à loyer indexé) incluent les logements dont le loyer est déterminé en fonction du revenu, les logements sociaux, les logements sans but lucratif, les habitations à loyer modique, les programmes gouvernementaux d'aide au logement, les suppléments au loyer et les allocations au logement. »*

* http://www23.statcan.gc.ca/imdb/p3Instr_f.pl?Function=assembleInstr&Item_Id=114641&lang=en&db=imdb&adm=8&dis=2#qb116181

Parmi tous les ménages locataires du territoire du Sud-Ouest, 5 494 ont un logement subventionné, soit 22,4% de tous les ménages locataires, comparativement à 8,7 % à Montréal. La forte proportion d'habitations à loyer modique (HLM) dans Petite-Bourgogne (56,3 %) et dans Pointe-Saint-Charles (32,1 %) explique en bonne partie les forts pourcentages. Il s'agit des voisinages qui détiennent le premier et le quatrième rang du plus haut pourcentage de logements subventionnés parmi les 111 voisinages de Montréal, et l'arrondissement du Sud-Ouest occupe le premier rang parmi les 19 arrondissements de Montréal.

Tableau 68 - Ménages locataires dans un logement subventionné, 2011

Ménages locataires dans un logement subventionné, 2011					
	Subventionné		Non subventionné		Total Nb
	Nb	%			
Griffintown	34	8,2	386	91,8	420
Saint-Henri	1 202	19,3	5 028	80,7	6 230
Petite-Bourgogne	1 652	56,3	1 283	43,7	2 935
Pointe-Saint-Charles	1 627	32,1	3 443	67,9	5 070
Côte-Saint-Paul	607	10,8	5 013	89,2	5 620
Ville-Émard	383	9,0	3 868	91,0	4 250
Le Sud-Ouest	5 494	22,4	19 031	77,6	24 525
Montréal (V)		8,7		91,3	
Québec		9,4		90,6	

Sources : Statistique Canada, Recensement 2006 et Enquête nationale auprès des ménages 2011

3.5 LA MOBILITÉ

En bref

- La moitié (48,8 %) de la population n'habitait pas le même logement il y a cinq ans.

3.5.1 La mobilité sur une année

Selon les réponses obtenues lors de l'Enquête, près d'une personne sur six (17 %) âgée d'un an et plus n'habitait pas le même logement que l'année précédente dans le Sud-Ouest, comparativement à 15,3 % à Montréal.

Entre 2010 et 2011, 10,1 % plus de personnes ont déménagé comparativement à la période 2005 à 2006. À Pointe-Saint-Charles, 26,5 % plus de personnes ont déménagé durant la période 2010-2011 par rapport à la période précédente.

L'appellation « non-migrant » est appliquée à une personne qui déménage à l'intérieur de la même municipalité. Ainsi, pour le territoire du Sud-Ouest, 12,7 % des résidents ont déménagé à l'intérieur des limites de Montréal. Ces personnes pouvaient résider à Pointe-aux-Trembles ou au deuxième étage de l'immeuble qu'ils habitent présentement.

Tableau 69 - Pourcentage de la population âgée de 1 an et plus selon la mobilité entre 2010 et 2011

Pourcentage de la population âgée de 1 an et plus selon la mobilité entre 2010 et 2011						
Territoire	Déménagé		Non migrants	Migrants		
	Non	Oui		infraprovinciaux	interprovinciaux	externes
Griffintown	53,2	46,8	32,2	7,3	3,0	2,7
Saint-Henri	79,5	20,5	14,0	3,7	1,3	1,5
Petite-Bourgogne	85,3	14,8	12,6	1,1	0,0	0,9
Pointe-Saint-Charles	80,4	19,6	16,1	1,6	0,3	1,5
Côte-Saint-Paul	87,0	13,0	10,3	1,6	0,1	1,0
Ville-Énard	86,9	13,1	8,6	1,7	0,0	2,7
Le Sud-Ouest	83,0	17,0	12,7	2,1	0,5	1,6
Variation 2006-2011	0,8	10,1	8,0	3,1	7,8	47,0
Montréal (V)	84,7	15,3	10,7	1,9	0,5	2,3
Québec	88,2	11,8	6,8	3,9	0,3	0,7

Sources : Statistique Canada, Recensements 2006, et Enquête nationale auprès des ménages 2011

3.5.2 La mobilité sur cinq ans

En 2011, près de la moitié (48,8 %) des résidents du Sud-Ouest âgés de 5 ans et plus n'habitent plus le même logement que cinq ans auparavant, comparativement à 45,9 % à Montréal. Ce taux de mobilité est le sixième plus élevé parmi les 19 arrondissements de Montréal.

Tableau 70 - Pourcentage de la population âgée de 5 ans et plus selon la mobilité entre 2006 et 2011

Pourcentage de la population âgée de 5 ans et plus selon la mobilité entre 2006 et 2011						
Territoire	Déménagé		Non migrants	Migrants		
	Non	Oui		infraprovinciaux	interprovinciaux	externes
Griffintown	10,6	89,4	46,4	26,6	4,1	11,6
Saint-Henri	45,0	55,0	35,1	9,4	4,8	5,8
Petite-Bourgogne	54,9	45,1	30,2	5,6	2,3	7,0
Pointe-Saint-Charles	48,3	51,7	37,0	6,8	1,9	6,2
Côte-Saint-Paul	55,8	44,2	28,7	8,4	1,0	6,1
Ville-Émard	57,8	42,2	28,6	4,3	0,4	8,8
Le Sud-Ouest	51,2	48,8	32,3	7,6	2,2	6,8
Variation 2006-2011	0,9	2,7	- 3,0	15,0	25,4	14,9
Montréal (V)	54,1	45,9	28,9	5,9	1,5	9,6
Québec	62,8	37,2	20,3	13,0	0,9	3,1

Sources : Statistique Canada, Recensements 2006, et Enquête nationale auprès des ménages 2011

Graphique 41 - Pourcentage des personnes âgées de 5 ans et plus qui n’habitaient pas le même logement en 2006

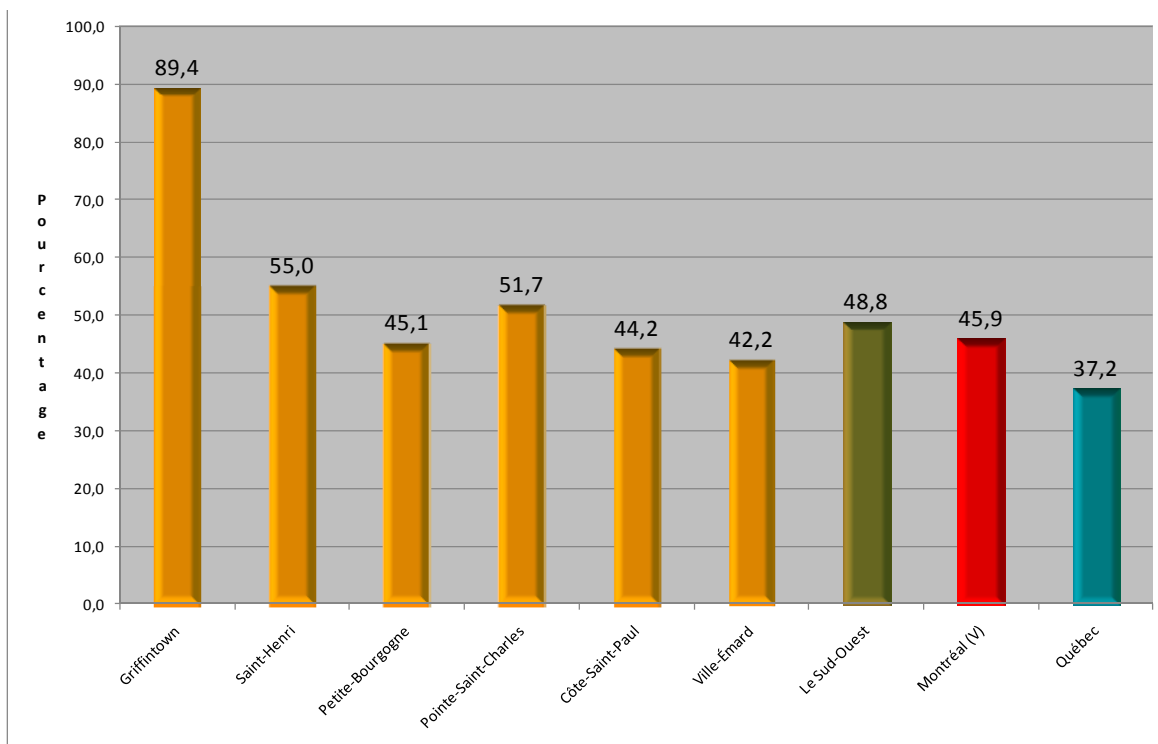

Source : Statistique Canada, Enquête nationale auprès des ménages 2011

3.6 CRIMINALITÉ

Le territoire du Sud-Ouest est essentiellement couvert par un seul poste de quartier (PDQ) du Service de police de la Ville de Montréal. Le PDQ 15 couvre les voisinages de Petite-Bourgogne, Saint-Henri, Ville-Émard, Côte-Saint-Paul et Pointe-Saint-Charles.

Lorsque nous comparons le taux de crimes et d’infractions aux différents règlements et lois par 10 000 habitants, nous constatons que le taux de criminalité en 2014 dans le PDQ 15 est similaire (549,3 cas par 10 000) à celui de l’île de Montréal (559 par 10 000).

C’est principalement au niveau des crimes contre la personne que le taux du PDQ 15 est supérieur (131,2 par 10 000) à celui de Montréal (98,6 par 10 000).

Tableau 71 - Nombre de crimes et taux par 10 000 habitants, 2013

Nombre de crime et taux de criminalité par 10 000 habitants, 2014			
	Poste 15		Montréal
	Nb	Taux	Taux
Crimes contre la personne			
Homicides	2	0,3	0,1
Autres infractions entraînant la mort	0	0,0	0,0
Tentatives de meurtre	1	0,1	0,4
Voies de fait	517	72,3	52,4
Agressions sexuelles	42	5,9	5,9
Vols qualifiés	143	20,0	14,9
Autres infractions contre la personne	234	32,7	24,9
Total	939	131,2	98,6
Crimes contre la propriété			
Crimes d'incendie	23	3,2	2,0
Introductions par effraction	466	65,1	53,7
Vols de véhicules à moteur	139	19,4	29,1
Vols simples	777	108,6	157,8
Possession de biens volés	13	1,8	2,5
Fraudes	162	22,6	27,5
Méfais	318	44,4	43,4
Total	1 898	265,3	316,0
Autres infractions au Code criminel			
Prostitution	1	0,1	0,4
Infractions relatives aux armes à feu	23	3,2	2,0
Infractions contre l'administration de la loi et de la justice	391	54,7	52,0
Autres infractions au Code criminel	30	4,2	5,2
Total	445	62,2	59,6
Total des délits et infractions au Code criminel	3 282	458,7	474,2
Autres lois et règlements			
Loi sur les aliments et drogues	128	17,9	14,9
Infractions aux lois fédérales	1	0,1	0,1
Infractions aux lois provinciales	22	3,1	4,7
Règlements municipaux	497	69,5	60,3
Total	648	90,6	80,0
Grand total	3 930	549,3	559,0

Graphique 42 - Taux de criminalité selon le type de crime, 2014

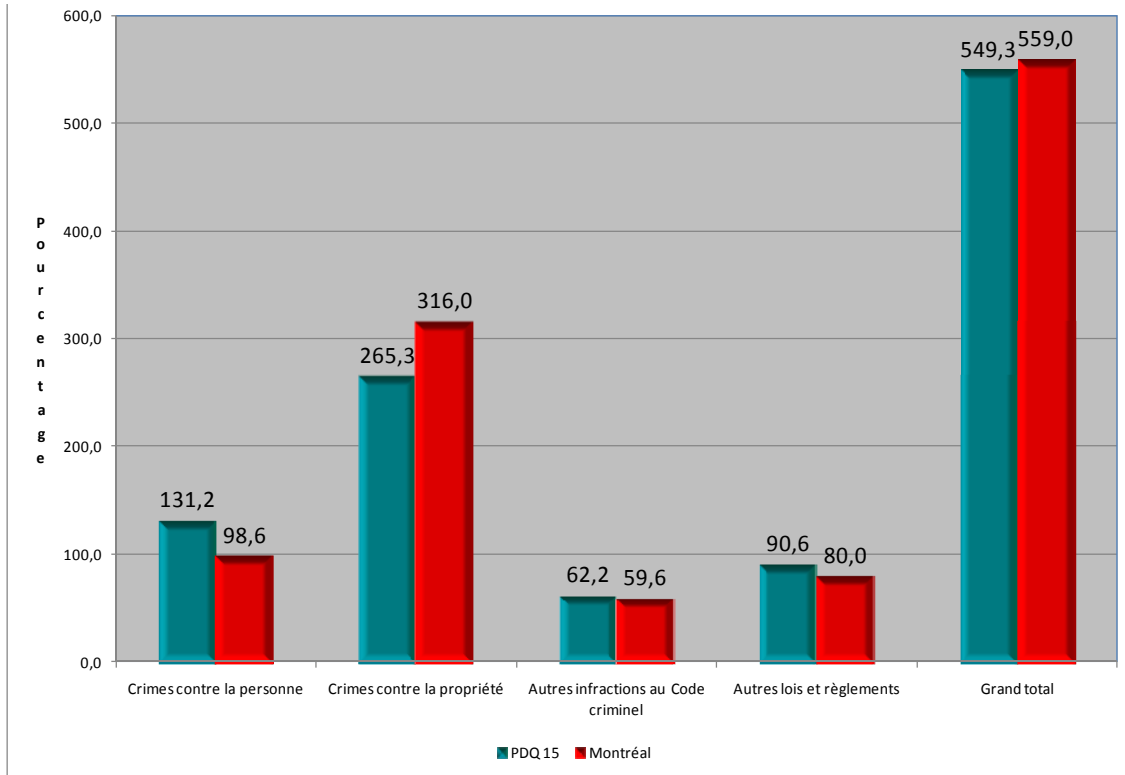

Depuis 2009, le taux de criminalité a diminué dans toutes les principales catégories, tant dans les territoires des PDQ 15 qu'à Montréal. En général, le taux a diminué davantage dans le PDQ du territoire du Sud-Ouest qu'à Montréal : de 37,4 % pour le PDQ 15, et de 30,8 % pour Montréal.

Graphique 43 - Variation du taux de criminalité selon le type de crime, 2009-2014

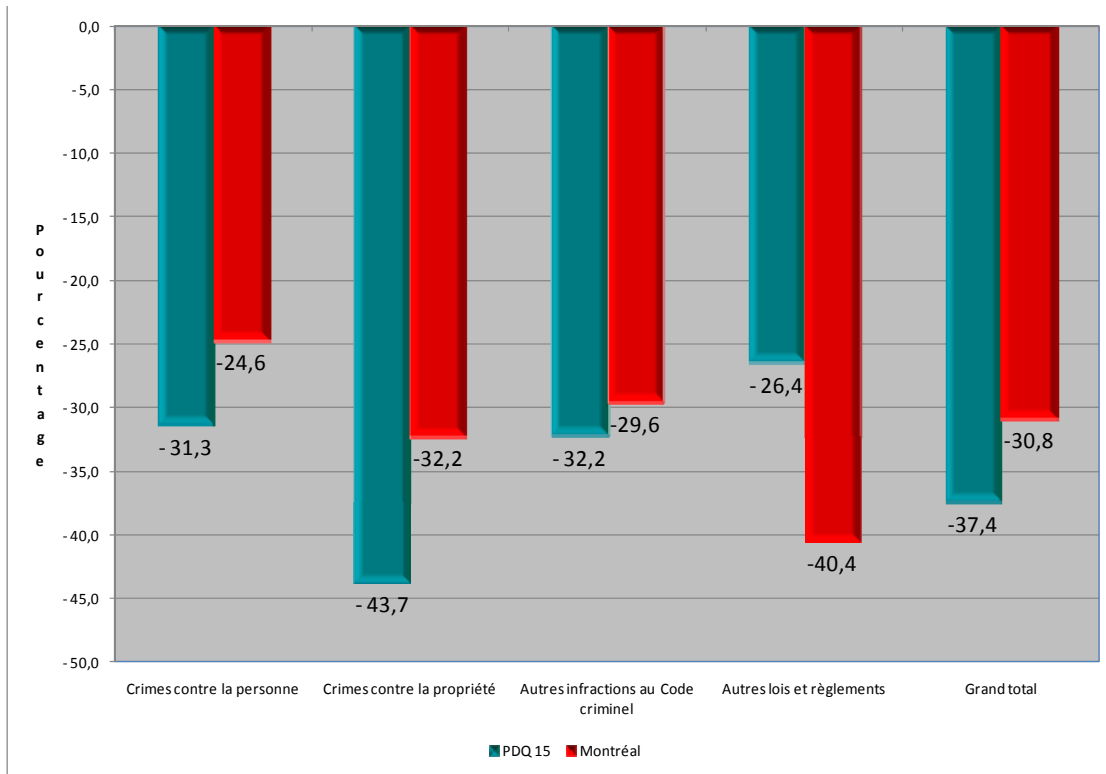

Sources : <http://www.spvm.qc.ca/RapportAnnuel/2013/> et http://www.spvm.qc.ca/upload/documentations/SPVM_Bilan2009.pdf

3.6 LA DÉFAVORISATION

3.6.1 Le concept de défavorisation

Afin de suivre l'évolution des inégalités sociales relatives à certains phénomènes importants de santé, comme la mortalité, l'hospitalisation et la fréquentation des services, le recours à une mesure basée sur les caractéristiques socioéconomiques du milieu de vie local plutôt que sur celles relatives à l'individu s'est avéré nécessaire.

L'indice de défavorisation a été construit pour répondre à ce besoin et sert à illustrer le lien entre l'état général de santé et de bien-être de la population et les inégalités sociales. Il permet aussi de décrire l'ampleur et la répartition géographique des inégalités sociales en santé au Québec.

Comme l'indique Pampalon : « La défavorisation prend deux formes : matérielle et sociale. Alors que la première reflète la privation de biens et de commodités de la vie courante, la seconde forme renvoie plutôt à la fragilité du réseau social, tant à l'échelle de la famille que de la communauté. Basé sur un certain nombre d'indicateurs choisis principalement pour leur relation connue avec l'état de santé et l'une ou l'autre des deux formes de défavorisation, cet indice constitue un outil de planification des ressources et des interventions propres au domaine de la santé et du bien-être. »*

Les trois indicateurs de défavorisation sociale sont :

- la proportion de personnes âgées de 15 ans ou plus qui sont divorcées, séparées ou veuves
- la proportion de familles monoparentales
- la proportion de personnes vivant seules

Les trois indicateurs de défavorisation matérielle sont :

- la proportion de personnes âgées de 15 ans et plus qui n'ont pas un diplôme d'études secondaires
- le taux d'emploi
- le revenu moyen des particuliers âgés de 15 ans et plus*

Afin de compléter le portrait, une comparaison de la situation de chaque voisinage du territoire du Sud-Ouest sera faite à partir de données concernant les six indicateurs de défavorisation sociale et matérielle. Cette comparaison sera effectuée sans utiliser la méthode Pampalon, mais plutôt en mettant en relief les indicateurs qui font ressortir une plus grande défavorisation (les données en gras).

La comparaison avec Montréal exprime les écarts observés à l'échelle de la l'ensemble de la ville. Lorsque nous comparons chaque voisinage avec l'ensemble du territoire du Sud-Ouest, les données expriment cette fois les écarts observés à l'échelle du Sud-Ouestet non plus à l'échelle de l'ensemble de Montréal.

3.6.2 Défavorisation comparativement à Montréal

Comparativement à Montréal, les trois indicateurs de défavorisation sociale et les trois indicateurs de défavorisation matérielle font ressortir une défavorisation plus importante qu'à Montréal.

Pour plusieurs indicateurs, la différence entre les données du Sud-Ouest et celles de Montréal est mince. Par ailleurs, il existe des écarts très variables entre les voisinages, incluant les indicateurs démontrant une plus grande défavorisation.

Ville-Émard et Pointe-Saint-Charles sont les deux voisinages dont les six indicateurs démontrent une défavorisation à tous les niveaux lorsqu'on les compare à l'île de Montréal.

* http://www.msss.gouv.qc.ca/statistiques/atlas/atlas/index.php?id_carte=655

Tableau 72 - Indicateurs de défavorisation de l'arrondissement du Sud-Ouest par rapport à Montréal, 2011

Indicateurs de défavorisation de l'arrondissement du Sud-Ouest par rapport à Montréal, 2011									
Territoire	Séparée	Familles	Personnes	Bas niveau	Taux	Revenu	Nombre d'indicateurs		
	Divorcée	monoparentales	seules	de scolarité	d'emploi	moyen	Défavorisation		
	Veuve			(< DES)			sociale	matérielle	les 2
	%	%	%	%	%	\$	Nb	Nb	Nb
Griffintown	4,7	40,0	49,2	0,0	75,0	43 085	2	0	2
Saint-Henri	15,7	50,1	26,3	20,6	60,5	31 004	2	2	4
Petite-Bourgogne	17,4	44,8	20,8	20,3	50,9	38 090	3	2	5
Pointe-Saint-Charles	16,3	48,8	23,2	26,4	54,6	31 455	3	3	6
Côte-Saint-Paul	17,5	40,6	21,8	28,8	57,3	28 570	3	2	5
Ville-Émard	17,8	38,6	19,7	26,8	51,8	28 811	3	3	6
Le Sud-Ouest	16,6	44,2	23,1	24,3	56,1	31 311	3	3	6
Montréal (V)	16,1	34,7	19,2	20,0	56,9	33 859			

Sources : Statistique Canada, Recensement 2011 et Enquête nationale auprès des ménages 2011

3.6.3 Défavorisation comparativement à l'ensemble de l'arrondissement du Sud-Ouest

Dans une perspective plus locale, il peut être souhaitable de faire une comparaison pour son propre territoire d'intervention en faisant abstraction des autres territoires montréalais. Une comparaison des indicateurs au sein du territoire du Sud-Ouest permet de constater une plus grande concentration de la défavorisation sociale dans le voisinage de Saint-Henri, Petite-Bourgogne et Pointe Saint-Charles et une plus grande concentration de défavorisation matérielle dans les voisinages de Côte-Saint-Paul, Ville-Émard et Pointe-Saint-Charles.

À l'intérieur du territoire du Sud-Ouest, il n'y a pas de voisinage dont les six indicateurs démontrent une défavorisation à tous les niveaux. À l'opposé, Griffintown est le seul à

avoir qu'un seul indicateur qui démontre une défavorisation supérieure au territoire du Sud-Ouest (la proportion de personnes vivant seules). Cela ne signifie pas qu'il n'y ait pas de résidents défavorisés dans ce voisinage ou que tous les résidents de Pointe Saint-Charles le soient. Ainsi, ces indicateurs de défavorisation peuvent cacher certaines réalités à l'intérieur des voisinages; ils sont donc à utiliser avec prudence.

Tableau 73 - Indicateurs de défavorisation de l'arrondissement Sud-Ouest par rapport à l'ensemble de l'arrondissement, 2011

Indicateurs de défavorisation de l'arrondissement Sud-Ouest par rapport à l'ensemble de l'arrondissement, 2011									
Territoire	Séparée	Familles	Personnes	Bas niveau	Taux	Revenu	Nombre d'indicateurs		
	Divorcée	monoparentales	seules	de scolarité	d'emploi	moyen	Défavorisation		
	Veuve			(< DES)			sociale	matérielle	les 2
	%	%	%	%	%	\$	Nb	Nb	Nb
Griffintown	4,7	40,0	49,2	0,0	75,0	43 085	1	0	1
Saint-Henri	15,7	50,1	26,3	20,6	60,5	31 004	2	1	3
Petite-Bourgogne	17,4	44,8	20,8	20,3	50,9	38 090	2	1	3
Pointe-Saint-Charles	16,3	48,8	23,2	26,4	54,6	31 455	2	2	4
Côte-Saint-Paul	17,5	40,6	21,8	28,8	57,3	28 570	1	2	3
Ville-Émard	17,8	38,6	19,7	26,8	51,8	28 811	1	3	4
Le Sud-Ouest	16,6	44,2	23,1	24,3	56,1	31 311			

Sources : Statistique Canada, Recensement 2011 et Enquête nationale auprès des ménages 2011

CONCLUSION

Reflets des populations, les recensements et l'Enquête nationale auprès des ménages permettent de connaître les caractéristiques de la population du territoire de l'arrondissement du Sud-Ouest et de constater dans quelle mesure la situation a changé au cours des années.

Tout d'abord, la population du territoire de l'arrondissement a connu depuis cinq ans une des plus fortes croissances parmi l'ensemble des arrondissements montréalais. Cette croissance apparaît principalement dans les voisinages de Griffintown et de Saint-Henri et dans une moindre mesure dans Côte Saint-Paul. Cette augmentation est due principalement à la construction de nouveaux logements de type condominium.

Les jeunes de moins de 15 ans et les personnes âgées de 65 ans et plus sont en proportion moindre qu'à Montréal. Leur nombre a même diminué depuis 2006. L'importante croissance du nombre des tout-petits âgés de moins de 5 ans permet toutefois de ralentir la décroissance des jeunes depuis 2006. Par contre, on peut se demander si ces tout-petits deviendront des jeunes dans l'arrondissement ou déménageront-ils avec leurs familles en banlieue. Par ailleurs, le vieillissement de la population ne se matérialise pas avec la même intensité dans le territoire du Sud-Ouest qu'à Montréal et au Québec, puisque le nombre de personnes âgées de 65 ans a diminué depuis 2006.

La proportion de personnes seules est plus élevée dans le Sud-Ouest qu'à Montréal et leur nombre augmente plus rapidement. Il s'agit d'une des caractéristiques particulières de la population du territoire. De plus, les familles monoparentales sont proportionnellement beaucoup plus nombreuses qu'à Montréal mais leur nombre diminue plus rapidement. L'arrondissement détient la plus forte proportion de familles monoparentales à Montréal.

La proportion d'immigrants est plus faible sur le territoire du Sud-Ouest qu'à Montréal, à l'exception de Petite-Bourgogne. Une forte proportion des immigrants du territoire sont arrivés au Canada au cours des dix dernières années. Ces nouveaux immigrants contribuent donc à l'augmentation de la population du Sud-Ouest.

À l'image de l'immigration, le portrait linguistique a tendance à se transformer. La proportion de personnes dont la langue maternelle n'est ni le français ni l'anglais est moins importante qu'à Montréal, mais le nombre d'allophones augmente plus rapidement que dans l'ensemble de la population.

Sur le plan de la scolarisation, la proportion de personnes sans diplôme y est plus élevée qu'à Montréal. Les voisinages de Petite-Bourgogne et de Saint-Henri sont les seuls voisinages ayant une proportion de personnes sans diplôme plus élevée qu'à Montréal tout en ayant une proportion de personnes avec un diplôme universitaire plus élevée qu'à Montréal. Des populations ayant un profil social très varié se côtoient dans ces quartiers.

Un taux de scolarité plus faible qui s'accompagne d'un plus faible taux d'emploi. Celui-ci est quelque peu inférieur à la moyenne montréalaise. Par contre, ce taux s'est accru davantage qu'à Montréal, ce qui est positif pour le territoire.

Les revenus moyen et médian demeurent inférieurs à ceux de Montréal dans l'ensemble des catégories. De plus, on observe une répartition très inégale des revenus dans le territoire du Sud-Ouest. Le Sud-Ouest reste un territoire présentant une forte proportion de personnes ayant un faible revenu selon la mesure de faible revenu après impôts.

Sur le plan du logement, le mode d'occupation par les ménages locataires est fortement majoritaire bien que le nombre de propriétaires ait connu une forte augmentation comparativement à Montréal. Ce phénomène est observable dans presque tous les voisinages à l'exception de Ville-Émard.

Quant au coût du logement locatif, celui-ci est moins élevé que la moyenne montréalaise, mais a connu une augmentation légèrement plus importante. De plus, bien que la proportion des ménages locataires qui consacrent au moins 30 % de leur revenu au loyer soit nettement plus faible qu'à Montréal, il y a eu un faible accroissement de cette proportion. Cette situation peut s'expliquer par une augmentation du revenu des ménages moindre que la hausse des loyers. D'autre part, l'importante proportion de logements subventionnés explique en partie le faible coût de loyer et la plus faible proportion de ménages locataires qui consacrent au moins 30 % de leur revenu au loyer. L'arrondissement détient la plus forte proportion de logements subventionnés à Montréal.

Les données de la criminalité indiquent que le taux de criminalité de l'arrondissement du Sud-Ouest est similaire à celui de Montréal. C'est au niveau des crimes contre la personne que le taux est supérieur dans l'arrondissement. Note encourageante, le nombre de crimes a diminué de beaucoup dans les cinq dernières années dans le Sud-Ouest.

Finalement, à la lecture du portrait, on constate parfois de grandes disparités entre les différents voisinages. Ainsi, les constats généraux sur l'ensemble du territoire du Sud-Ouest ne représentent pas nécessairement la réalité de la population de chacun des secteurs. Même à l'intérieur des voisinages, des populations ayant des profils socioéconomiques très différents se côtoient. De cette façon, la réalité d'une partie de la population peut être occultée lorsque l'on se fie à la moyenne d'un voisinage : Petite-Bourgogne en est un bon exemple. Le territoire du Sud-Ouest est un lieu de contrastes extrêmes. Il est donc nécessaire de bien discerner les nuances qui se cachent derrière les chiffres.

LEXIQUE

Chômeur : Personne âgée de 15 ans et plus, à l'exclusion des pensionnaires d'un établissement institutionnel, qui, pendant la semaine ayant précédé le jour du recensement, était sans emploi rémunéré et prête à travailler.

Conjoint et conjointe : Personne de sexe opposé ou de même sexe légalement mariée ou vivant en union libre et qui habite le même logement.

Note : Les conjoints de même sexe ont été inclus dans la définition pour la première fois lors du recensement de 2001.

Enfants (famille avec) : Fils et filles apparentés par le sang, par alliance ou par adoption, peu importe leur âge, et qui vivent dans le même logement que leur(s) parent(s).

Note : Les enfants qui ont déjà été mariés et qui retournent vivre chez leurs parents ont été inclus dans la définition pour la première fois lors du recensement de 2001.

Famille de recensement : Couple actuellement marié (avec ou sans fils ou filles des deux conjoints ou de l'un d'eux), couple vivant en union libre (avec ou sans fils ou filles des deux partenaires ou de l'un d'eux) ou parent seul (peu importe son état matrimonial) demeurant avec au moins un fils ou une fille.

Famille économique : Groupe de deux personnes ou plus qui vivent dans le même logement et qui sont apparentées par le sang, par alliance, par union libre ou par adoption.

Immigrant : Personne ayant le statut d'immigrant reçu au Canada, ou l'ayant déjà eu. Un immigrant reçu est une personne à qui les autorités de l'immigration ont accordé le droit de résider au Canada en permanence.

Infraprovincial (mobilité) : Fait référence aux personnes qui habitaient auparavant un logement situé au Québec, mais à l'extérieur de la municipalité.

Langue maternelle : Première langue apprise à la maison dans l'enfance et encore comprise par le recensé au moment du recensement.

Logement privé : Ensemble de pièces d'habitation conçues ou transformées qu'occupent ou pourraient occuper une personne ou un groupe de personnes.

Logement subventionné : Inclut les logements dont le loyer est déterminé en fonction du revenu, les logements sociaux, les logements sans but lucratif, les habitations à loyer modique, les programmes gouvernementaux d'aide au logement, les suppléments au loyer et les allocations au logement.

Loyer brut : Comprend les paiements au titre de l'électricité, de l'huile, du gaz, du charbon et de tout autre combustible, les paiements au titre de l'eau et des autres services municipaux, ainsi que le loyer mensuel en argent.

Ménage collectif : Établissement commercial, institutionnel ou communautaire. Sont inclus dans cette catégorie les pensions et maisons de chambres, les hôtels, les centres d'accueil, les foyers collectifs, les hôpitaux, etc.

Ménage privé : Personne ou groupe de personnes occupant un logement privé et n'ayant pas de domicile habituel ailleurs au Canada.

Migrant infraprovincial : Personne qui résidait dans la même province mais dans une autre région administrative.

Minorité visible : Groupe de minorités visibles auquel le recensé appartient. Selon la Loi sur l'équité en matière d'emploi, font partie des minorités visibles « les personnes, autres que les Autochtones, qui ne sont pas de race blanche ou qui n'ont pas la peau blanche ».

La population des minorités visibles comprend les groupes suivants : Chinois, Sud-Asiatiques, Noirs, Arabes, Asiatiques occidentaux, Philippins, Asiatiques du Sud-Est, Latino-Américains, Japonais, Coréens et personnes originaires des îles du Pacifique.

Mobilité : Est déterminée d'après le lien entre le domicile d'une personne le jour du recensement et son domicile habituel un an ou cinq ans plus tôt.

Non-migrant : Personne ayant déménagé qui, le jour du recensement, demeurait à une autre adresse, mais dans la même municipalité que celle où elle résidait cinq ans plus tôt.

Partenaire en union libre : Personne qui n'est pas légalement mariée, mais qui vit comme conjoint dans le même logement. Les conjoints de même sexe ont été inclus dans la définition pour la première fois lors du recensement de 2001.

Personne active : Personne de 15 ans et plus qui occupe un emploi ou qui est au chômage et prête à travailler.

Personne hors famille de recensement : Personne qui ne fait pas partie d'une famille de recensement, même si elle vit en ménage avec une famille. Elle peut être apparentée aux membres du ménage (p. ex., frère divorcé, beau-frère, cousine ou grand-père), ou non apparentée (p. ex., chambreur, colocataire ou employé). Les personnes qui vivent seules sont toujours considérées comme des personnes hors famille de recensement.

Personne hors famille économique : Personne qui vit seule ou en ménage avec une personne non apparentée.

Population active : Personnes de 15 ans et plus qui sont occupées sur le marché du travail et celles qui sont au chômage.

Revenu total : Revenu provenant du salaire et du traitement, de transferts gouvernementaux et de placements.

Taux d'activité : Pourcentage de la population active totale (travailleurs et chômeurs) pendant la semaine ayant précédé le jour du recensement par rapport à la population âgée de 15 ans et plus, à l'exclusion des pensionnaires d'un établissement institutionnel.

Taux de chômage : Pourcentage de la population active en chômage par rapport à la population active totale pendant la semaine précédant le recensement. Les données portent sur les personnes âgées de 15 ans et plus, à l'exclusion des pensionnaires d'un établissement institutionnel.

Taux d'effort : Proportion du revenu consacrée au coût du loyer ou à des dépenses de logement.

Taux d'emploi : Nombre de personnes occupées au cours de la semaine du dimanche 1^{er} mai au samedi 7 mai 2011, exprimé en pourcentage de la population totale âgée de 15 ans et plus.

Temps de travail : Un travail à l'année représente 49 semaines ou plus de travail, et un travail à plein temps occupe 30 heures ou plus par semaine.

Transferts gouvernementaux : Tous les transferts reçus des administrations fédérales, provinciales ou municipales.

Mesure de faible revenu (MFR) : Le concept sous-jacent à la Mesure de faible revenu (MFR) est qu'un ménage est considéré à faible revenu si son revenu est moindre que 50 % de la médiane de tous les ménages. Le seuil de revenu de la MFR est identique, quel que soit le lieu de résidence des ménages au Canada, et le seuil de revenu au-dessous duquel une personne est considérée comme ayant un faible revenu provient lui-même des ménages qui ont répondu à l'Enquête nationale auprès des ménages. Les personnes sont considérées être à faible revenu si elles ont un revenu inférieur ou égal au montant indiqué au tableau suivant.

Tableau 1 – Mesure de faible revenu, 2010

Taille des ménages	Revenu après impôts
1 personne	19 460 \$
2 personnes	27 521 \$
3 personnes	33 706 \$
4 personnes	38 920 \$
5 personnes	43 514 \$
6 personnes	47 667 \$
7 personnes	51 486 \$

Principales statistiques, arrondissement du Sud-Ouest, 2011

Indicateurs	arrondissement		Montréal		Québec	
	2011	Variation 2006-2011	2011	Variation 2006-2011	2011	Variation 2006-2011
Population totale	71 540	2,4		1,8		4,7
Moins de 15 ans (%)	13,8	-7,6	15,0	1,4	15,9	0,5
65 ans et plus (%)	12,4	-1,7	15,2	1,8	15,9	16,4
Nombre de ménages	35 835	7,7		2,3		6,5
Taille moyenne des ménages	2,0	-4,8	2,1	-0,5	2,3	-1,8
Ménages d'une personne %	45,4	17,4	40,7	5,2	32,2	11,7
Personnes seules %	23,1	17,4	19,2	5,1	14,2	11,6
65 ans et plus seules %	45,4	7,5	37,2	0,7	30,4	12,2
Séparé, divorcé, veuf %	16,6		16,1		14,4	
Familles avec enfants	10 180	-6,1		0,0		0,4
Monoparentales %	44,2	-9,0	34,7	-1,0	28,7	3,6
Proportion d'immigrants %	23,9	4,5	33,4	9,8	12,6	14,5
Français langue maternelle %	55,5	-2,1	50,3	-1,9	78,1	3,8
Anglais langue maternelle %	18,1	9,3	12,7	3,1	7,7	4,1
Autres langues maternelles %	22,9	5,6	33,0	3,9	12,3	8,5
Déménagé depuis 5 ans %	48,8	2,7	45,9	2,5	37,2	0,9
Sans diplôme, 15 ans et + %	24,3	-13,0	20,0	-11,1	22,2	-7,2
Sans diplôme, 25 à 64 ans %	17,1	-13,6	13,0	-11,5	14,8	-11,0
Diplôme universitaire 15 ans et + %	31,4	30,9	33,8	13,0	23,3	14,2
Diplôme universitaire 25 à 64 ans %	38,8	29,8	41,5	12,6	28,5	12,0
Nombre de chômeurs	3 735	-2,6		9,7		8,3
Taux de chômage %	9,9	-7,5	10,0	8,7	7,2	2,9
Personnes en l'emploi	33 830	6,0		-0,3		3,9
Taux d'emploi %	56,1	2,2	56,9	-1,4	59,9	-0,8
Personnes actives	37 560	5,0		0,6		4,2
Taux d'activité %	62,2	1,1	63,2	-0,5	64,6	-0,5
Transferts gouvernementaux %	17,1	-5,7	15,8	6,4	15,0	8,5
Revenu moyen des particuliers \$	31 311	19,5	33 859	12,4	36 352	13,3
Revenu moyen des ménages \$	50 136	15,5	57 717	11,4	66 205	12,3
Personnes à faible revenu %	32,7		26,4		16,7	
Proportion locataires %	68,5	2,5	64,2	0,0	38,6	3,4
Réparations majeures %	9,8	1,0	8,7	-6,5	7,2	-1,3
Loyer brut moyen \$	649	13,7	732	13,1	685	13,6
Ménages (loyer > 30 % revenu) %	33,3	8,5	40,3	4,9	36,8	7,3

Principales statistiques, voisinages de l'arrondissement du Sud-Ouest, 2011

Indicateurs	Griffinntown		Petite-Bourgogne		Saint-Henri		Côte-Saint-Paul		Ville-Énard		Pointe-Saint-Charles	
	2011	Variation 2006-2011	2011	Variation 2006-2011	2011	Variation 2006-2011	2011	Variation 2006-2011	2011	Variation 2006-2011	2011	Variation 2006-2011
Population totale	1 530	206,0	10 045	-1,8	15 815	6,7	16 570	1,5	13 670	-2,3	13 920	-0,7
Moins de 15 ans (%)	2,6	300,0	17,3	-15,3	11,8	-7,9	13,7	-0,4	13,9	-1,6	14,8	-14,0
65 ans et plus (%)	2,0	-14,3	11,5	14,9	10,3	3,5	15,2	-3,6	15,9	-7,9	10,1	-4,8
Nombre de ménages	1 100	378,3	4 500	0,9	8 465	14,9	8 325	3,7	6 460	-0,1	6 980	3,9
Taille moyenne des ménages	1,4	-25,0	2,1	-2,6	1,8	-7,0	2,0	-1,7	2,1	-2,2	2,1	-4,3
Ménages d'une personne %	69,1	623,8	44,6	5,2	48,1	28,1	43,2	9,6	40,8	6,3	45,6	10,0
Personnes seules %	49,2	552,2	20,8	6,3	26,3	29,1	21,8	8,9	19,7	6,7	23,2	9,6
65 ans et plus seules %	33,3	100,0	51,5	7,1	52,7	31,4	43,8	12,3	38,7	-6,6	46,4	-3,2
Séparé, divorcé, veuf %	4,7		17,4		15,7		17,5		17,8		16,3	
Familles avec enfants	50	66,7	1 495	-8,0	1 835	-11,8	2 525	1,8	2 215	-5,7	2 060	-9,6
Monoparentales %	40,0	100,0	44,8	-11,3	50,1	-8,9	40,6	-4,2	38,6	-9,5	48,8	-12,6
Proportion d'immigrants %	24,2	252,4	36,4	-13,0	18,4	5,2	21,7	14,2	28,2	11,7	20,0	0,0
Français langue maternelle %	63,4	234,5	33,0	5,6	59,4	1,2	64,5	-3,4	57,2	-11,5	53,8	-5,2
Anglais langue maternelle %	13,1	73,9	24,5	-3,8	21,5	31,3	11,2	1,9	11,1	19,7	25,6	0,6
Autres langues maternelles %	20,3	226,3	37,5	-9,1	16,2	1,6	21,2	20,5	28,4	6,4	17,4	6,2
Déménagé depuis 5 ans %	89,4	231,6	45,1	-0,5	55,0	2,3	44,2	-4,0	42,2	-7,5	51,7	7,9
Sans diplôme, 15 ans et + %	0,0	-100,0	20,3	5,7	20,6	-17,2	28,8	-1,9	26,8	-21,5	26,4	-20,0
Sans diplôme, 25 à 64 ans %	0,0	0,0	14,8	15,3	14,1	-19,0	19,8	-1,3	18,7	-18,3	19,7	-26,4
Diplôme universitaire 15 ans et + %	67,2	310,4	40,7	11,3	36,8	41,5	23,9	26,0	23,2	8,9	31,3	37,5
Diplôme universitaire 25 à 64 ans %	69,5	260,9	47,7	7,7	44,2	38,8	31,2	29,2	30,3	10,6	38,5	35,8
Nombre de chômeurs	85	240,0	625	11,6	955	6,7	710	-10,1	680	-6,8	660	-21,0
Taux de chômage %	7,1	7,7	13,7	15,1	10,4	-4,6	8,0	-14,0	10,4	0,0	9,3	-22,5
Personnes en l'emploi	1 095	208,5	3 945	-5,3	8 260	13,2	8 190	6,2	5 880	-6,1	6 460	5,3
Taux d'emploi %	75,0	6,7	50,9	-4,1	60,5	4,1	57,3	3,4	51,8	-2,4	54,6	2,1
Personnes actives	1 200	215,8	4 570	-3,3	9 215	12,4	8 900	4,7	6 555	-6,4	7 120	2,2
Taux d'activité %	82,2	9,2	58,9	-2,2	67,5	3,5	62,2	2,0	57,7	-2,7	60,2	-0,8
Transferts gouvernementaux %	3,9	n.d.	15,3	6,0	15,5	-13,5	19,7	2,3	20,3	3,5	16,9	-14,4
Revenu moyen des particuliers \$	43 085	34,2	38 090	12,1	31 004	28,5	28 570	12,0	28 811	13,5	31 455	27,9
Revenu moyen des ménages \$	53 987	-12,9	61 243	8,5	47 973	21,9	46 858	10,8	48 138	9,8	50 304	27,4
Personnes à faible revenu %	24,4		43,0		34,3		26,5		28,0		37,0	
Proportion locataires %	38,5	147,1	65,1	-0,5	73,6	3,7	67,6	2,6	65,7	1,2	72,5	-1,3
Réparations majeures %	1,8	-50,0	7,8	-11,4	12,8	10,2	9,6	12,0	6,7	-24,6	11,8	5,1
Loyer brut moyen \$	1795	107,2	638	12,7	680	13,3	654	12,2	633	11,8	603	15,5
Ménages (loyer > 30 % revenu) %	45,8	174,8	28,4	9,5	39,2	9,3	35,9	5,6	34,8	8,1	33,2	-4,0